



**UNIVERSIDADE ESTADUAL DE CAMPINAS  
DIRETORIA EXECUTIVA DE ADMINISTRAÇÃO  
DIRETORIA GERAL DA ADMINISTRAÇÃO  
SUPRIMENTOS SAÚDE  
EDITAL**

Minuta:2.2.4 - Aprovado  
segundo Parecer PG nº 3502,  
de 2025, e Despacho PG nº  
6271, de 2025

**PREGÃO ELETRÔNICO DGA SAÚDE nº 90031/2026**

**CONTRATANTE (UASG): 450161 - UNIVERSIDADE ESTADUAL DE CAMPINAS**

**PROCESSO Nº 27-P-12737/2023**

**OBJETO: Cobertura de lâminas móveis em policarbonato e em alumínio na  
Área de Convívio, 110,00m².**

**VALOR TOTAL DA CONTRATAÇÃO: R\$ 218.541,97**

**CRITÉRIO DE JULGAMENTO: Menor preço**

**MODO DE DISPUTA: Aberto**

**PARTICIPAÇÃO: Ampla**

**REGIME DE CONTRATAÇÃO: Empreitada por preço global**

**DATA DA ABERTURA DA SESSÃO PÚBLICA: 09/02/2026**

**HORÁRIO: 09h30**

**PREGOEIRO(A): Luis Sergio Bertho (titular)**

**Lilian Patricia Barbosa Maggiotto (suplente)**

**LINK DA PASTA TÉCNICA:**  
**[https://app.dga.unicamp.br/anexos\\_licitacoes/Preg%c3%a3o%20Eletr%c3%b4n  
ico/2025/](https://app.dga.unicamp.br/anexos_licitacoes/Preg%c3%a3o%20Eletr%c3%b4n<br/>ico/2025/)**

Torna-se público que a UNIVERSIDADE ESTADUAL DE CAMPINAS, por meio da Divisão de Suprimentos da Diretoria Geral de Administração, sediada na Praça das Bandeiras, nº 45, Quadra 2, Prédio 1 - Cidade Universitária "Zeferino Vaz", Distrito de Barão Geraldo, Campinas/SP, realizará licitação, na modalidade PREGÃO, na forma ELETRÔNICA, nos termos da Lei nº 14.133, de 1º de abril de 2021 e demais

E-mail: [supri.servicoseobras.saude@dga.unicamp.br](mailto:supri.servicoseobras.saude@dga.unicamp.br).

Praça das Bandeiras, nº 45 - Quadra 2 - Prédio 1 - Cidade Universitária "Zeferino Vaz" - Barão Geraldo  
Campinas - SP - Brasil - CEP: 13083-869  
[www.dga.unicamp.br](http://www.dga.unicamp.br)

Página 1 de 38 – Versão 06/09/2024



**UNIVERSIDADE ESTADUAL DE CAMPINAS  
DIRETORIA EXECUTIVA DE ADMINISTRAÇÃO  
DIRETORIA GERAL DA ADMINISTRAÇÃO  
SUPRIMENTOS SAÚDE  
EDITAL**

Minuta:2.2.4 - Aprovado  
segundo Parecer PG nº 3502,  
de 2025, e Despacho PG nº  
6271, de 2025

legislação aplicável e, ainda, de acordo com as condições estabelecidas neste Edital.

## **1. DO OBJETO**

1.1. O objeto da presente licitação é a contratação de empresa para prestação de serviço de engenharia de Cobertura de lâminas móveis em polycarbonato e em alumínio na Área de Convívio, 110,00m<sup>2</sup>, conforme condições, quantidades e exigências estabelecidas neste Edital e seus anexos.

1.2. A licitação será realizada em único item.

## **2. DA PARTICIPAÇÃO NA LICITAÇÃO**

2.1. Poderão participar deste Pregão os interessados que estiverem previamente credenciados no Sistema de Cadastramento Unificado de Fornecedores - SICAF e na plataforma do Sistema de Compras do Governo Federal ([www.gov.br/compras](http://www.gov.br/compras)).

2.1.1. Os interessados deverão atender às condições exigidas no cadastramento no SICAF até o terceiro dia útil anterior à data prevista para recebimento das propostas.

2.1.2. O licitante responsabiliza-se exclusiva e formalmente pelas transações efetuadas em seu nome, assume como firmes e verdadeiras suas propostas e seus lances, inclusive os atos praticados diretamente ou por seu representante, excluía a responsabilidade do provedor do sistema ou do órgão ou entidade promotora da licitação por eventuais danos decorrentes de uso indevido das credenciais de acesso, ainda que por terceiros.

2.2. É de responsabilidade do cadastrado conferir a exatidão dos seus dados cadastrais nos Sistemas relacionados no item anterior e mantê-los atualizados junto aos órgãos responsáveis pela informação, devendo proceder, imediatamente, à correção ou à alteração dos registros tão logo identifique incorreção ou aqueles se tornem desatualizados.

2.3. A não observância do disposto no item anterior poderá ensejar desclassificação no momento da habilitação.

E-mail: [supri.servicoseobras.saude@dga.unicamp.br](mailto:supri.servicoseobras.saude@dga.unicamp.br).

Praça das Bandeiras, nº 45 - Quadra 2 - Prédio 1 - Cidade Universitária "Zeferino Vaz" - Barão Geraldo  
Campinas - SP - Brasil - CEP: 13083-869

[www.dga.unicamp.br](http://www.dga.unicamp.br)

Página 2 de 38 – Versão 06/09/2024

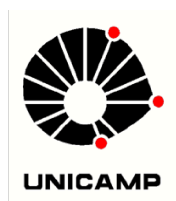

**UNIVERSIDADE ESTADUAL DE CAMPINAS  
DIRETORIA EXECUTIVA DE ADMINISTRAÇÃO  
DIRETORIA GERAL DA ADMINISTRAÇÃO  
SUPRIMENTOS SAÚDE  
EDITAL**

Minuta:2.2.4 - Aprovado  
segundo Parecer PG nº 3502,  
de 2025, e Despacho PG nº  
6271, de 2025

2.4. Será concedido tratamento favorecido para as microempresas e empresas de pequeno porte, para as sociedades cooperativas mencionadas no artigo 16 da Lei nº 14.133, de 2021, para o agricultor familiar, o produtor rural pessoa física e para o microempreendedor individual - MEI, nos limites previstos da Lei Complementar nº 123, de 2006.

2.5. Não poderão disputar esta licitação:

2.5.1. aquele que não atenda às condições deste Edital e seu(s) anexo(s);

2.5.2. autor do anteprojeto, do projeto básico ou do projeto executivo, pessoa física ou jurídica, quando a licitação versar sobre serviços ou fornecimento de bens a ele relacionados;

2.5.3. empresa, isoladamente ou em consórcio, responsável pela elaboração do projeto básico ou do projeto executivo, ou empresa da qual o autor do projeto seja dirigente, gerente, controlador, acionista ou detentor de mais de 5% (cinco por cento) do capital com direito a voto, responsável técnico ou subcontratado, quando a licitação versar sobre serviços ou fornecimento de bens a ela necessários;

2.5.4. pessoa física ou jurídica que se encontre, ao tempo da licitação, impossibilitada de participar da licitação em decorrência de sanção que lhe foi imposta;

2.5.5. aquele que mantenha vínculo de natureza técnica, comercial, econômica, financeira, trabalhista ou civil com dirigente do órgão ou entidade contratante ou com agente público que desempenhe função na licitação ou atue na fiscalização ou na gestão do contrato, ou que deles seja cônjuge, companheiro ou parente em linha reta, colateral ou por afinidade, até o terceiro grau;

2.5.6. empresas controladoras, controladas ou coligadas, nos termos da Lei nº 6.404, de 15 de dezembro de 1976, concorrendo entre si;

2.5.7. pessoa física ou jurídica que, nos 5 (cinco) anos anteriores à divulgação do Edital, tenha sido condenada judicialmente, com trânsito em julgado, por exploração de trabalho infantil, por submissão de trabalhadores a condições análogas às de

E-mail: [supri.servicoseobras.saude@dga.unicamp.br](mailto:supri.servicoseobras.saude@dga.unicamp.br).

Praça das Bandeiras, nº 45 - Quadra 2 - Prédio 1 - Cidade Universitária "Zeferino Vaz" - Barão Geraldo  
Campinas - SP - Brasil - CEP: 13083-869

[www.dga.unicamp.br](http://www.dga.unicamp.br)

Página 3 de 38 – Versão 06/09/2024



**UNIVERSIDADE ESTADUAL DE CAMPINAS  
DIRETORIA EXECUTIVA DE ADMINISTRAÇÃO  
DIRETORIA GERAL DA ADMINISTRAÇÃO  
SUPRIMENTOS SAÚDE  
EDITAL**

Minuta:2.2.4 - Aprovado  
segundo Parecer PG nº 3502,  
de 2025, e Despacho PG nº  
6271, de 2025

escravo ou por contratação de adolescentes nos casos vedados pela legislação trabalhista;

2.5.8. agente público do órgão ou entidade licitante;

2.5.9. Organizações da Sociedade Civil de Interesse Público - OSCIP, atuando nessa condição;

2.5.10. Não poderá participar, direta ou indiretamente, da licitação ou da execução do contrato agente público do órgão ou entidade contratante, devendo ser observadas as situações que possam configurar conflito de interesses no exercício ou após o exercício do cargo ou emprego, nos termos da legislação que disciplina a matéria, conforme § 1º do art. 9º da Lei nº 14.133, de 2021.

2.6. O impedimento de que trata o item 2.6.4 será também aplicado ao licitante que atue em substituição a outra pessoa, física ou jurídica, com o intuito de burlar a efetividade da sanção a ela aplicada, inclusive a sua controladora, controlada ou coligada, desde que devidamente comprovado o ilícito ou a utilização fraudulenta da personalidade jurídica do licitante.

2.7. A critério da Administração e exclusivamente a seu serviço, o autor dos projetos e a empresa a que se referem os itens 2.6.2 e 2.6.3 poderão participar no apoio das atividades de planejamento da contratação, de execução da licitação ou de gestão do contrato, desde que sob supervisão exclusiva de agentes públicos do órgão ou entidade.

2.8. Será permitida a participação de sociedades cooperativas nesta licitação, nos termos do art. 16 da Lei nº 14.133, de 2021.

2.9. Será admitida a participação de pessoas jurídicas em consórcio, nos termos do art. 15 da Lei nº 14.133, de 2021.

2.10. Será vedada a participação de empresa consorciada, na mesma licitação, de mais de um consórcio ou de forma isolada, nos termos do art. 15, inc. IV, da Lei nº 14.133, de 2021.

2.11. Equiparam-se aos autores do projeto as empresas integrantes do mesmo grupo econômico.

E-mail: [supri.servicoseobras.saude@dga.unicamp.br](mailto:supri.servicoseobras.saude@dga.unicamp.br).

Praça das Bandeiras, nº 45 - Quadra 2 - Prédio 1 - Cidade Universitária "Zeferino Vaz" - Barão Geraldo  
Campinas - SP - Brasil - CEP: 13083-869

[www.dga.unicamp.br](http://www.dga.unicamp.br)

Página 4 de 38 – Versão 06/09/2024



**UNIVERSIDADE ESTADUAL DE CAMPINAS  
DIRETORIA EXECUTIVA DE ADMINISTRAÇÃO  
DIRETORIA GERAL DA ADMINISTRAÇÃO  
SUPRIMENTOS SAÚDE  
EDITAL**

Minuta:2.2.4 - Aprovado  
segundo Parecer PG nº 3502,  
de 2025, e Despacho PG nº  
6271, de 2025

2.12. O disposto nos itens 2.6.2 e 2.6.3 não impede a licitação ou a contratação de serviço que inclua como encargo do contratado a elaboração do projeto básico e do projeto executivo, nas contratações integradas, e do projeto executivo, nos demais regimes de execução.

2.13. Em licitações e contratações realizadas no âmbito de projetos e programas parcialmente financiados por agência oficial de cooperação estrangeira ou por organismo financeiro internacional com recursos do financiamento ou da contrapartida nacional, não poderá participar pessoa física ou jurídica que integre o rol de pessoas sancionadas por essas entidades ou que seja declarada inidônea nos termos da Lei nº 14.133/2021.

2.14. A vedação de que trata o item 2.6.8 estende-se a terceiro que auxilie a condução da contratação na qualidade de integrante de equipe de apoio, profissional especializado ou funcionário ou representante de empresa que preste assessoria técnica.

### **3. DA APRESENTAÇÃO DA PROPOSTA E DOS DOCUMENTOS DE HABILITAÇÃO**

3.1. Na presente licitação, a fase de habilitação sucederá as fases de apresentação de propostas e lances e de julgamento.

3.1.1. As disposições deste Edital que tratam especificamente da forma de realização da fase de habilitação são aplicáveis na hipótese em que a fase de habilitação sucederá as fases de apresentação de propostas e lances e de julgamento (caso assim definido no subitem 3.1), se ausente previsão expressa em sentido diverso. Como exceção a essas disposições, na hipótese em que seja adotado procedimento com fase de habilitação antecedente (caso assim definido no subitem 3.1), segue-se disciplina específica neste Edital conforme disposições que contêm previsão expressa de aplicação a essa última hipótese.

E-mail: [supri.servicoseobras.saude@dga.unicamp.br](mailto:supri.servicoseobras.saude@dga.unicamp.br).

Praça das Bandeiras, nº 45 - Quadra 2 - Prédio 1 - Cidade Universitária "Zeferino Vaz" - Barão Geraldo  
Campinas - SP - Brasil - CEP: 13083-869  
[www.dga.unicamp.br](http://www.dga.unicamp.br)

Página 5 de 38 – Versão 06/09/2024



**UNIVERSIDADE ESTADUAL DE CAMPINAS  
DIRETORIA EXECUTIVA DE ADMINISTRAÇÃO  
DIRETORIA GERAL DA ADMINISTRAÇÃO  
SUPRIMENTOS SAÚDE  
EDITAL**

Minuta:2.2.4 - Aprovado  
segundo Parecer PG nº 3502,  
de 2025, e Despacho PG nº  
6271, de 2025

3.2. Os licitantes encaminharão, exclusivamente por meio do sistema eletrônico, a proposta com o preço, conforme o critério de julgamento adotado neste Edital, até a data e o horário estabelecidos para abertura da sessão pública.

3.2.1. Caso seja definido no subitem 3.1 que a fase de habilitação antecederá a fase de apresentação de propostas e lances, os licitantes encaminharão, na forma e no prazo estabelecidos no subitem anterior, simultaneamente os documentos de habilitação e a proposta com o preço ou o percentual de desconto (conforme o critério de julgamento definido no início deste Edital), admitindo-se que a documentação exigida para fins de habilitação jurídica, fiscal, social e trabalhista e econômico-financeira seja substituída pelo registro cadastral no Sicafe, e observado o disposto no inc. III do art. 63 da Lei nº 14.133, de 2021.

3.3. No cadastramento da proposta inicial, o licitante declarará, em campo próprio do sistema, que:

3.3.1. está ciente e concorda com as condições contidas no Edital e seus anexos, bem como de que a proposta apresentada compreende a integralidade dos custos para atendimento dos direitos trabalhistas assegurados na Constituição Federal, nas leis trabalhistas, nas normas infralegais, nas convenções coletivas de trabalho e nos termos de ajustamento de conduta vigentes na data de sua entrega em definitivo e que cumpre plenamente os requisitos de habilitação definidos no instrumento convocatório;

3.3.2. não emprega menor de 18 anos em trabalho noturno, perigoso ou insalubre e não emprega menor de 16 anos, salvo menor, a partir de 14 anos, na condição de aprendiz, nos termos do artigo 7º, XXXIII, da Constituição;

3.3.3. não possui empregados executando trabalho degradante ou forçado, observando o disposto nos incisos III e IV do art. 1º e no inciso III do art. 5º da Constituição Federal;

3.3.4. cumpre as exigências de reserva de cargos para pessoa com deficiência e para reabilitado da Previdência Social, previstas em lei e em outras normas específicas.

E-mail: [supri.servicoseobras.saude@dga.unicamp.br](mailto:supri.servicoseobras.saude@dga.unicamp.br).

Praça das Bandeiras, nº 45 - Quadra 2 - Prédio 1 - Cidade Universitária "Zeferino Vaz" - Barão Geraldo  
Campinas - SP - Brasil - CEP: 13083-869  
[www.dga.unicamp.br](http://www.dga.unicamp.br)

Página 6 de 38 – Versão 06/09/2024



**UNIVERSIDADE ESTADUAL DE CAMPINAS  
DIRETORIA EXECUTIVA DE ADMINISTRAÇÃO  
DIRETORIA GERAL DA ADMINISTRAÇÃO  
SUPRIMENTOS SAÚDE  
EDITAL**

Minuta:2.2.4 - Aprovado  
segundo Parecer PG nº 3502,  
de 2025, e Despacho PG nº  
6271, de 2025

3.4. O licitante organizado em cooperativa deverá declarar, ainda, em campo próprio do sistema eletrônico, que cumpre os requisitos estabelecidos no artigo 16 da Lei nº 14.133, de 2021.

3.5. O fornecedor enquadrado como microempresa, empresa de pequeno porte ou sociedade cooperativa deverá declarar, ainda, em campo próprio do sistema eletrônico, que cumpre os requisitos estabelecidos no artigo 3º da Lei Complementar nº 123, de 2006, estando apto a usufruir do tratamento favorecido estabelecido em seus arts. 42 a 49, observado o disposto nos §§ 1º ao 3º do art. 4º, da Lei nº 14.133, de 2021, excetuada a hipótese de se verificar uma das exceções dos §§ 1º ao 3º do art. 4º supracitado, conforme especificado nos subitens 3.5.1 e 3.5.2 subsequentes.

3.5.1. Não se aplica o tratamento favorecido estabelecido nos arts. 42 a 49 da Lei Complementar nº 123, de 2006, na hipótese em que item objeto desta licitação tenha valor estimado superior ao limite estabelecido nos §§ 1º e 3º do art. 4º da Lei nº 14.133, de 2021, conforme seja especificado, quando houver, no item 3.

3.5.2. Não têm direito ao tratamento favorecido estabelecido nos arts. 42 a 49 da Lei Complementar nº 123, de 2006, as microempresas, as empresas de pequeno porte e as cooperativas (se admitida a participação de cooperativas) que, no ano-calendário de realização da licitação, tenham celebrado contratos com a Administração Pública cujos valores somados extrapolem a receita bruta máxima admitida para fins de enquadramento como empresa de pequeno porte, nos termos do § 2º do art. 4º da Lei nº 14.133, de 2021.

3.5.3. Na hipótese de se verificar uma das exceções especificadas no subitem 3.5.1 ou no subitem 3.5.2, o licitante deverá assinalar o campo “não”, por não ter direito ao tratamento favorecido previsto na Lei Complementar nº 123, de 2006.

3.5.4. No item exclusivo para participação de microempresas e empresas de pequeno porte, a assinalação do campo “não” impedirá o prosseguimento no certame, para aquele item;

3.5.5. Nos itens em que a participação não for exclusiva para microempresas, empresas de pequeno porte e equiparadas, a assinalação do campo “não” apenas

E-mail: [supri.servicoseobras.saude@dga.unicamp.br](mailto:supri.servicoseobras.saude@dga.unicamp.br).

Praça das Bandeiras, nº 45 - Quadra 2 - Prédio 1 - Cidade Universitária "Zeferino Vaz" - Barão Geraldo  
Campinas - SP - Brasil - CEP: 13083-869

[www.dga.unicamp.br](http://www.dga.unicamp.br)

Página 7 de 38 – Versão 06/09/2024





**UNIVERSIDADE ESTADUAL DE CAMPINAS  
DIRETORIA EXECUTIVA DE ADMINISTRAÇÃO  
DIRETORIA GERAL DA ADMINISTRAÇÃO  
SUPRIMENTOS SAÚDE  
EDITAL**

Minuta:2.2.4 - Aprovado  
segundo Parecer PG nº 3502,  
de 2025, e Despacho PG nº  
6271, de 2025

produzirá o efeito de o licitante não ter direito ao tratamento favorecido previsto na Lei Complementar nº 123, de 2006, mesmo que microempresa, empresa de pequeno porte ou sociedade cooperativa equiparada (se admitida a participação de cooperativa).

3.6. A falsidade da declaração de que trata os itens 3.4 ou 3.6 sujeitará o licitante às sanções previstas na Lei nº 14.133, de 2021, e neste Edital.

3.7. Os licitantes poderão retirar ou substituir a proposta anteriormente inserida no sistema, até a abertura da sessão pública.

3.7.1. Caso seja definido no subitem 3.1 que a fase de habilitação antecederá a fase de apresentação de propostas e lances, os licitantes poderão retirar ou substituir a proposta ou os documentos de habilitação anteriormente inseridos no sistema, até a abertura da sessão pública.

3.8. Não haverá ordem de classificação na etapa de apresentação da proposta e dos documentos de habilitação pelo licitante, o que ocorrerá somente após os procedimentos de abertura da sessão pública e da fase de envio de lances.

3.8.1. Caso seja definido no subitem 3.1 que a fase de habilitação antecederá a fase de apresentação de propostas e lances, não haverá ordem de classificação na etapa de apresentação da proposta e dos documentos de habilitação pelo licitante, o que ocorrerá somente após os procedimentos de abertura da sessão pública e da fase de envio de lances.

3.9. Serão disponibilizados para acesso público os documentos que compõem a proposta dos licitantes convocados para apresentação de propostas, após a fase de envio de lances.

3.10. Desde que disponibilizada a funcionalidade no sistema, o licitante poderá parametrizar o seu valor final mínimo máximo quando do cadastramento da proposta e obedecerá às seguintes regras:

E-mail: [supri.servicoseobras.saude@dga.unicamp.br](mailto:supri.servicoseobras.saude@dga.unicamp.br).

Praça das Bandeiras, nº 45 - Quadra 2 - Prédio 1 - Cidade Universitária "Zeferino Vaz" - Barão Geraldo  
Campinas - SP - Brasil - CEP: 13083-869

[www.dga.unicamp.br](http://www.dga.unicamp.br)

Página 8 de 38 – Versão 06/09/2024





**UNIVERSIDADE ESTADUAL DE CAMPINAS  
DIRETORIA EXECUTIVA DE ADMINISTRAÇÃO  
DIRETORIA GERAL DA ADMINISTRAÇÃO  
SUPRIMENTOS SAÚDE  
EDITAL**

Minuta:2.2.4 - Aprovado  
segundo Parecer PG nº 3502,  
de 2025, e Despacho PG nº  
6271, de 2025

3.10.1. a aplicação do intervalo mínimo de diferença de valores entre os lances, que incidirá tanto em relação aos lances intermediários quanto em relação ao lance que cobrir a melhor oferta; e

3.10.2. os lances serão de envio automático pelo sistema, respeitado o valor final mínimo, caso estabelecido, e o intervalo de que trata o subitem acima.

3.11. O valor final mínimo parametrizado no sistema poderá ser alterado pelo fornecedor durante a fase de disputa, sendo vedado:

3.11.1. valor superior a lance já registrado pelo fornecedor no sistema, quando adotado o critério de julgamento por menor preço; e

3.12. O valor final mínimo parametrizado na forma do item 3.10 possuirá caráter sigiloso para os demais fornecedores e para o órgão ou entidade promotora da licitação, podendo ser disponibilizado estrita e permanentemente aos órgãos de controle externo e interno.

3.13. Caberá ao licitante interessado em participar da licitação acompanhar as operações no sistema eletrônico durante o processo licitatório e se responsabilizar pelo ônus decorrente da perda de negócios diante da inobservância de mensagens emitidas pela Administração ou de sua desconexão.

3.14. O licitante deverá comunicar imediatamente ao provedor do sistema qualquer acontecimento que possa comprometer o sigilo ou a segurança, para imediato bloqueio de acesso.

#### **4. DO PREENCHIMENTO DA PROPOSTA**

4.1. O licitante deverá enviar sua proposta mediante o preenchimento, no sistema eletrônico, dos seguintes campos:

4.1.1. Valor total do item.

4.2. Todas as especificações do objeto contidas na proposta vinculam o licitante.

4.3. Nos valores propostos estarão inclusos todos os custos operacionais, encargos previdenciários, trabalhistas, tributários, comerciais e quaisquer outros que incidam direta ou indiretamente na execução do objeto.

E-mail: [supri.servicoseobras.saude@dga.unicamp.br](mailto:supri.servicoseobras.saude@dga.unicamp.br).

Praça das Bandeiras, nº 45 - Quadra 2 - Prédio 1 - Cidade Universitária "Zeferino Vaz" - Barão Geraldo  
Campinas - SP - Brasil - CEP: 13083-869

[www.dga.unicamp.br](http://www.dga.unicamp.br)

Página 9 de 38 – Versão 06/09/2024



**UNIVERSIDADE ESTADUAL DE CAMPINAS  
DIRETORIA EXECUTIVA DE ADMINISTRAÇÃO  
DIRETORIA GERAL DA ADMINISTRAÇÃO  
SUPRIMENTOS SAÚDE  
EDITAL**

Minuta:2.2.4 - Aprovado  
segundo Parecer PG nº 3502,  
de 2025, e Despacho PG nº  
6271, de 2025

4.4. Os preços ofertados, tanto na proposta inicial, quanto na etapa de lances, serão de exclusiva responsabilidade do licitante, não lhe assistindo o direito de pleitear qualquer alteração, sob alegação de erro, omissão ou qualquer outro pretexto.

4.5. Independentemente do percentual de tributo inserido na planilha, no pagamento serão retidos na fonte os percentuais estabelecidos na legislação vigente.

4.6. As microempresas e empresas de pequeno porte impedidas de optar pelo Simples Nacional, ante as vedações previstas na Lei Complementar nº 123, de 2006, não poderão aplicar os benefícios decorrentes desse regime tributário diferenciado em sua proposta, devendo elaborá-la de acordo com as normas aplicáveis às demais pessoas jurídicas.

4.6.1. Quando for o caso, e se vier a ser contratado, o licitante na situação descrita no subitem anterior deverá requerer ao órgão fazendário competente a sua exclusão do Simples Nacional até o último dia útil do mês subsequente àquele em que ocorrida a situação de vedação, nos termos do art. 30, caput, inc. II, e § 1º, inc. II, da Lei Complementar nº 123, de 2006, apresentando à Administração a comprovação da exclusão ou o seu respectivo protocolo.

4.6.2. Se o Contratado não realizar espontaneamente o requerimento de que trata o subitem anterior, caberá ao ente público contratante comunicar o fato ao órgão fazendário competente, solicitando que o Contratado seja excluído de ofício do Simples Nacional, nos termos do art. 29, inc. I, da Lei Complementar nº 123, de 2006.

4.7. Na presente licitação, a Microempresa e a Empresa de Pequeno Porte poderão se beneficiar do regime de tributação pelo Simples Nacional.

4.8. A apresentação das propostas implica obrigatoriedade do cumprimento das disposições nelas contidas, em conformidade com o que dispõe o Termo de Referência, assumindo o proponente o compromisso de executar o objeto licitado nos seus termos, bem como de fornecer os materiais, equipamentos, ferramentas e

E-mail: [supri.servicoseobras.saude@dga.unicamp.br](mailto:supri.servicoseobras.saude@dga.unicamp.br).

Praça das Bandeiras, nº 45 - Quadra 2 - Prédio 1 - Cidade Universitária "Zeferino Vaz" - Barão Geraldo  
Campinas - SP - Brasil - CEP: 13083-869

[www.dga.unicamp.br](http://www.dga.unicamp.br)

Página 10 de 38 – Versão 06/09/2024

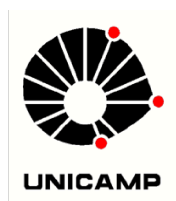

**UNIVERSIDADE ESTADUAL DE CAMPINAS  
DIRETORIA EXECUTIVA DE ADMINISTRAÇÃO  
DIRETORIA GERAL DA ADMINISTRAÇÃO  
SUPRIMENTOS SAÚDE  
EDITAL**

Minuta:2.2.4 - Aprovado  
segundo Parecer PG nº 3502,  
de 2025, e Despacho PG nº  
6271, de 2025

utensílios necessários, em quantidades e qualidades adequadas à perfeita execução contratual, promovendo, quando requerido, sua substituição.

4.9. O prazo de validade da proposta não será inferior a 60 (sessenta) dias, a contar da data de sua apresentação.

4.10. Os licitantes devem respeitar os preços máximos estabelecidos nas normas de regência de contratações públicas federais, quando participarem de licitações públicas;

4.11. O descumprimento das regras supramencionadas pela Administração por parte dos contratados pode ensejar a responsabilização pelo Tribunal de Contas do Estado de São Paulo - TCE e, após o devido processo legal, gerar as seguintes consequências: assinatura de prazo para a adoção das medidas necessárias ao exato cumprimento da lei, nos termos do art. 71, inciso IX, da Constituição; ou condenação dos agentes públicos responsáveis e da empresa contratada ao pagamento dos prejuízos ao erário, caso verificada a ocorrência de superfaturamento por sobrepreço na execução do contrato.

## **5. DA ABERTURA DA SESSÃO, CLASSIFICAÇÃO DAS PROPOSTAS E FORMULAÇÃO DE LANCES**

5.1. A abertura da presente licitação dar-se-á automaticamente em sessão pública, por meio de sistema eletrônico, na data, horário e local indicados neste Edital.

5.2. Os licitantes poderão retirar ou substituir a proposta ou os documentos de habilitação, quando for o caso, anteriormente inseridos no sistema, até a abertura da sessão pública.

5.2.1. Caso seja definido no subitem 3.1 que a fase de habilitação antecede a fase de apresentação de propostas e lances, os licitantes poderão retirar ou substituir a proposta ou os documentos de habilitação anteriormente inseridos no sistema, até a abertura da sessão pública.

E-mail: [supri.servicoseobras.saude@dga.unicamp.br](mailto:supri.servicoseobras.saude@dga.unicamp.br).

Praça das Bandeiras, nº 45 - Quadra 2 - Prédio 1 - Cidade Universitária "Zeferino Vaz" - Barão Geraldo  
Campinas - SP - Brasil - CEP: 13083-869

[www.dga.unicamp.br](http://www.dga.unicamp.br)

Página 11 de 38 – Versão 06/09/2024



**UNIVERSIDADE ESTADUAL DE CAMPINAS  
DIRETORIA EXECUTIVA DE ADMINISTRAÇÃO  
DIRETORIA GERAL DA ADMINISTRAÇÃO  
SUPRIMENTOS SAÚDE  
EDITAL**

Minuta:2.2.4 - Aprovado  
segundo Parecer PG nº 3502,  
de 2025, e Despacho PG nº  
6271, de 2025

- 5.3. O sistema disponibilizará campo próprio para troca de mensagens entre o Pregoeiro e os licitantes.
- 5.4. Iniciada a etapa competitiva, os licitantes deverão encaminhar lances exclusivamente por meio de sistema eletrônico, sendo imediatamente informados do seu recebimento e do valor consignado no registro.
- 5.5. O lance deverá ser ofertado pelo valor unitário do item.
- 5.6. Os licitantes poderão oferecer lances sucessivos, observando o horário fixado para abertura da sessão e as regras estabelecidas no Edital.
- 5.7. O licitante somente poderá oferecer lance de valor inferior ao último por ele ofertado e registrado pelo sistema.
- 5.8. O intervalo mínimo de diferença de valores ou percentuais entre os lances, que incidirá tanto em relação aos lances intermediários quanto em relação à proposta que cobrir a melhor oferta, deverá ser de 1% (um por cento).
- 5.9. O licitante poderá, uma única vez, excluir seu último lance ofertado, no intervalo de quinze segundos após o registro no sistema, na hipótese de lance inconsistente ou inexecutável.
- 5.10. O procedimento seguirá de acordo com o modo de disputa adotado, definido no início deste Edital.
- 5.11. Caso seja adotado para o envio de lances na licitação o modo de disputa “aberto”, os licitantes apresentarão lances públicos e sucessivos, com prorrogações.
- 5.11.1. A etapa de lances da sessão pública terá duração de dez minutos e, após isso, será prorrogada automaticamente pelo sistema quando houver lance ofertado nos últimos dois minutos do período de duração da sessão pública.
- 5.11.2. A prorrogação automática da etapa de lances, de que trata o subitem anterior, será de dois minutos e ocorrerá sucessivamente sempre que houver lances enviados nesse período de prorrogação, inclusive no caso de lances intermediários.
- 5.11.3. Não havendo novos lances na forma estabelecida nos itens anteriores, a sessão pública encerrar-se-á automaticamente, e o sistema ordenará e divulgará os lances conforme a ordem final de classificação.

E-mail: [supri.servicoseobras.saude@dga.unicamp.br](mailto:supri.servicoseobras.saude@dga.unicamp.br).

Praça das Bandeiras, nº 45 - Quadra 2 - Prédio 1 - Cidade Universitária "Zeferino Vaz" - Barão Geraldo  
Campinas - SP - Brasil - CEP: 13083-869

[www.dga.unicamp.br](http://www.dga.unicamp.br)

Página 12 de 38 – Versão 06/09/2024



**UNIVERSIDADE ESTADUAL DE CAMPINAS  
DIRETORIA EXECUTIVA DE ADMINISTRAÇÃO  
DIRETORIA GERAL DA ADMINISTRAÇÃO  
SUPRIMENTOS SAÚDE  
EDITAL**

Minuta:2.2.4 - Aprovado  
segundo Parecer PG nº 3502,  
de 2025, e Despacho PG nº  
6271, de 2025

5.11.4. Definida a melhor proposta, se a diferença em relação à proposta classificada em segundo lugar for de pelo menos 5% (cinco por cento), o Pregoeiro, auxiliado pela equipe de apoio, poderá admitir o reinício da disputa aberta, para a definição das demais colocações.

5.11.5. Após o reinício previsto no item supra, os licitantes serão convocados para apresentar lances intermediários.

5.12. Caso seja adotado para o envio de lances na licitação o modo de disputa “aberto e fechado”, os licitantes apresentarão lances públicos e sucessivos, com lance final e fechado.

5.12.1. A etapa de lances da sessão pública terá duração inicial de quinze minutos. Após esse prazo, o sistema encaminhará aviso de fechamento iminente dos lances, após o que transcorrerá o período de até dez minutos, aleatoriamente determinado, findo o qual será automaticamente encerrada a recepção de lances.

5.12.2. Encerrado o prazo previsto no subitem anterior, o sistema abrirá oportunidade para que o autor da oferta de valor mais baixo e os das ofertas com preços até 10% (dez por cento) superiores àquela possam ofertar um lance final e fechado em até cinco minutos, o qual será sigiloso até o encerramento deste prazo.

5.12.3. No procedimento de que trata o subitem supra, o licitante poderá optar por manter o seu último lance da etapa aberta, ou por ofertar melhor lance.

5.12.4. Não havendo pelo menos três ofertas nas condições definidas neste item, poderão os autores dos melhores lances subsequentes, na ordem de classificação, até o máximo de três, oferecer um lance final e fechado em até cinco minutos, o qual será sigiloso até o encerramento deste prazo.

5.12.5. Após o término dos prazos estabelecidos nos itens anteriores, o sistema ordenará e divulgará os lances segundo a ordem crescente de valores.

5.13. Caso seja adotado para o envio de lances na licitação o modo de disputa “fechado e aberto”, poderão participar da etapa aberta somente os licitantes que apresentarem a proposta de menor preço/ maior percentual de desconto e os das propostas até 10% (dez por cento) superiores/inferiores àquela, em que os licitantes

E-mail: [supri.servicoseobras.saude@dga.unicamp.br](mailto:supri.servicoseobras.saude@dga.unicamp.br).

Praça das Bandeiras, nº 45 - Quadra 2 - Prédio 1 - Cidade Universitária "Zeferino Vaz" - Barão Geraldo  
Campinas - SP - Brasil - CEP: 13083-869  
[www.dga.unicamp.br](http://www.dga.unicamp.br)

Página 13 de 38 – Versão 06/09/2024



**UNIVERSIDADE ESTADUAL DE CAMPINAS  
DIRETORIA EXECUTIVA DE ADMINISTRAÇÃO  
DIRETORIA GERAL DA ADMINISTRAÇÃO  
SUPRIMENTOS SAÚDE  
EDITAL**

Minuta:2.2.4 - Aprovado  
segundo Parecer PG nº 3502,  
de 2025, e Despacho PG nº  
6271, de 2025

apresentarão lances públicos e sucessivos, até o encerramento da sessão e eventuais prorrogações.

5.13.1. Não havendo pelo menos 3 (três) propostas nas condições definidas no item 5.13, poderão os licitantes que apresentaram as três melhores propostas, consideradas as empatadas, oferecer novos lances sucessivos.

5.13.2. A etapa de lances da sessão pública terá duração de dez minutos e, após isso, será prorrogada automaticamente pelo sistema quando houver lance ofertado nos últimos dois minutos do período de duração da sessão pública.

5.13.3. A prorrogação automática da etapa de lances, de que trata o subitem anterior, será de dois minutos e ocorrerá sucessivamente sempre que houver lances enviados nesse período de prorrogação, inclusive no caso de lances intermediários.

5.13.4. Não havendo novos lances na forma estabelecida nos itens anteriores, a sessão pública encerrar-se-á automaticamente, e o sistema ordenará e divulgará os lances conforme a ordem final de classificação.

5.13.5. Definida a melhor proposta, se a diferença em relação à proposta classificada em segundo lugar for de pelo menos 5% (cinco por cento), o Pregoeiro, auxiliado pela equipe de apoio, poderá admitir o reinício da disputa aberta, para a definição das demais colocações.

5.13.6. Após o reinício previsto no subitem supra, os licitantes serão convocados para apresentar lances intermediários.

5.14. Após o término dos prazos estabelecidos nos subitens anteriores, o sistema ordenará e divulgará os lances segundo a ordem crescente de valores.

5.15. Não serão aceitos dois ou mais lances de mesmo valor, prevalecendo aquele que for recebido e registrado em primeiro lugar.

5.16. Durante o transcurso da sessão pública, os licitantes serão informados, em tempo real, do valor do menor lance registrado, vedada a identificação do licitante.

5.17. No caso de desconexão com o Pregoeiro, no decorrer da etapa competitiva do Pregão, o sistema eletrônico poderá permanecer acessível aos licitantes para a recepção dos lances.

E-mail: [supri.servicoseobras.saude@dga.unicamp.br](mailto:supri.servicoseobras.saude@dga.unicamp.br).

Praça das Bandeiras, nº 45 - Quadra 2 - Prédio 1 - Cidade Universitária "Zeferino Vaz" - Barão Geraldo  
Campinas - SP - Brasil - CEP: 13083-869  
[www.dga.unicamp.br](http://www.dga.unicamp.br)

Página 14 de 38 – Versão 06/09/2024



**UNIVERSIDADE ESTADUAL DE CAMPINAS  
DIRETORIA EXECUTIVA DE ADMINISTRAÇÃO  
DIRETORIA GERAL DA ADMINISTRAÇÃO  
SUPRIMENTOS SAÚDE  
EDITAL**

Minuta:2.2.4 - Aprovado  
segundo Parecer PG nº 3502,  
de 2025, e Despacho PG nº  
6271, de 2025

5.18. Quando a desconexão do sistema eletrônico para o Pregoeiro persistir por tempo superior a dez minutos, a sessão pública será suspensa e reiniciada somente após decorridas vinte e quatro horas da comunicação do fato pelo Pregoeiro aos participantes, no sítio eletrônico utilizado para divulgação.

5.19. Caso o licitante não apresente lances, concorrerá com o valor de sua proposta.

5.20. Em relação a itens não exclusivos para participação de microempresas e empresas de pequeno porte, uma vez encerrada a etapa de lances, será efetivada a verificação automática, junto à Receita Federal, do porte da entidade empresarial. O sistema identificará em coluna própria as microempresas e empresas de pequeno porte participantes, procedendo à comparação com os valores da primeira colocada, se esta for empresa de maior porte, assim como das demais classificadas, para o fim de aplicar-se o disposto nos arts. 44 e 45 da Lei Complementar nº 123, de 2006, regulamentada pelo Decreto nº 8.538, de 2015.

5.20.1. Nessas condições, as propostas de microempresas e empresas de pequeno porte que se encontrarem na faixa de até 5% (cinco por cento) acima da melhor proposta ou melhor lance serão consideradas empatadas com a primeira colocada.

5.20.2. A melhor classificada nos termos do subitem anterior terá o direito de encaminhar uma última oferta para desempate, obrigatoriamente em valor inferior ao da primeira colocada, no prazo de 5 (cinco) minutos controlados pelo sistema, contados após a comunicação automática para tanto.

5.20.3. Caso a microempresa ou a empresa de pequeno porte melhor classificada desista ou não se manifeste no prazo estabelecido, serão convocadas as demais licitantes microempresa e empresa de pequeno porte que se encontrem naquele intervalo de 5% (cinco por cento), na ordem de classificação, para o exercício do mesmo direito, no prazo estabelecido no subitem anterior.

5.20.4. No caso de equivalência dos valores apresentados pelas microempresas e empresas de pequeno porte que se encontrem nos intervalos estabelecidos nos

E-mail: [supri.servicoseobras.saude@dga.unicamp.br](mailto:supri.servicoseobras.saude@dga.unicamp.br).

Praça das Bandeiras, nº 45 - Quadra 2 - Prédio 1 - Cidade Universitária "Zeferino Vaz" - Barão Geraldo  
Campinas - SP - Brasil - CEP: 13083-869

[www.dga.unicamp.br](http://www.dga.unicamp.br)

Página 15 de 38 – Versão 06/09/2024





**UNIVERSIDADE ESTADUAL DE CAMPINAS  
DIRETORIA EXECUTIVA DE ADMINISTRAÇÃO  
DIRETORIA GERAL DA ADMINISTRAÇÃO  
SUPRIMENTOS SAÚDE  
EDITAL**

Minuta:2.2.4 - Aprovado  
segundo Parecer PG nº 3502,  
de 2025, e Despacho PG nº  
6271, de 2025

subitens anteriores, será realizado sorteio entre elas para que se identifique aquela que primeiro poderá apresentar melhor oferta.

5.21. Só poderá haver empate entre propostas iguais (não seguidas de lances), ou entre lances finais da fase fechada do modo de disputa aberto e fechado.

5.21.1. Havendo eventual empate entre propostas ou lances, o critério de desempate será aquele previsto no art. 60 da Lei nº 14.133, de 2021, nesta ordem:

5.21.2. disputa final, hipótese em que os licitantes empatados poderão apresentar nova proposta em ato contínuo à classificação;

5.21.2.1. avaliação do desempenho contratual prévio dos licitantes, para a qual deverão preferencialmente ser utilizados registros cadastrais para efeito de atesto de cumprimento de obrigações previstos nesta Lei;

5.21.2.2. desenvolvimento pelo licitante de ações de equidade entre homens e mulheres no ambiente de trabalho, conforme regulamento;

5.21.2.3. desenvolvimento pelo licitante de programa de integridade, conforme orientações dos órgãos de controle.

5.21.3. Persistindo o empate, será assegurada preferência, sucessivamente, aos bens e serviços produzidos ou prestados por:

5.21.3.1. empresas estabelecidas no território do Estado ou do Distrito Federal do órgão ou entidade da Administração Pública estadual ou distrital licitante ou, no caso de licitação realizada por órgão ou entidade de Município, no território do Estado em que este se localize;

5.21.3.2. empresas brasileiras;

5.21.3.3. empresas que invistam em pesquisa e no desenvolvimento de tecnologia no País;

5.21.3.4. empresas que comprovem a prática de mitigação, nos termos da Lei nº 12.187, de 29 de dezembro de 2009.

5.22. Encerrada a etapa de envio de lances da sessão pública, na hipótese da proposta do primeiro colocado permanecer acima do preço máximo definido para a

E-mail: [supri.servicoseobras.saude@dga.unicamp.br](mailto:supri.servicoseobras.saude@dga.unicamp.br).

Praça das Bandeiras, nº 45 - Quadra 2 - Prédio 1 - Cidade Universitária "Zeferino Vaz" - Barão Geraldo  
Campinas - SP - Brasil - CEP: 13083-869  
[www.dga.unicamp.br](http://www.dga.unicamp.br)

Página 16 de 38 – Versão 06/09/2024



**UNIVERSIDADE ESTADUAL DE CAMPINAS  
DIRETORIA EXECUTIVA DE ADMINISTRAÇÃO  
DIRETORIA GERAL DA ADMINISTRAÇÃO  
SUPRIMENTOS SAÚDE  
EDITAL**

Minuta:2.2.4 - Aprovado  
segundo Parecer PG nº 3502,  
de 2025, e Despacho PG nº  
6271, de 2025

contratação, o Pregoeiro poderá negociar condições mais vantajosas, após definido o resultado do julgamento.

5.22.1. A negociação poderá ser feita com os demais licitantes, segundo a ordem de classificação inicialmente estabelecida, quando o primeiro colocado, mesmo após a negociação, for desclassificado em razão de sua proposta permanecer acima do preço máximo definido pela Administração.

5.22.2. A negociação será realizada por meio do sistema, podendo ser acompanhada pelos demais licitantes.

5.22.3. O resultado da negociação será divulgado a todos os licitantes e anexado aos autos do processo licitatório.

5.22.4. O Pregoeiro solicitará ao licitante mais bem classificado que, no prazo de 2 (duas) horas, envie a proposta adequada ao último lance ofertado após a negociação realizada, acompanhada de **planilha orçamentária**, elaborada de acordo com o modelo contido no Termo de Referência, contendo os valores unitários e totais e com destaque obrigatório do valor correspondente ao BDI, bem como o **cronograma físico-financeiro**, contemplando todas as etapas da execução e o resultado do método executivo adotado.

5.22.5. Não será permitida qualquer alteração nos elementos constantes da planilha orçamentária.

5.22.6. É facultado ao Pregoeiro, de ofício ou a partir de solicitação fundamentada feita no chat pelo licitante, antes de findo o prazo, prorrogá-lo.

5.23. Após a negociação do preço, o Pregoeiro iniciará a fase de aceitação e julgamento da proposta.

## **6. DA FASE DE JULGAMENTO**

6.1. Encerrada a etapa de negociação, o Pregoeiro verificará se o licitante provisoriamente classificado em primeiro lugar atende às condições de participação no certame, conforme previsto no art. 14 da Lei nº 14.133/2021, legislação correlata e no item 3333.7 do Edital, especialmente quanto à existência de sanção que

E-mail: [supri.servicoseobras.saude@dga.unicamp.br](mailto:supri.servicoseobras.saude@dga.unicamp.br).

Praça das Bandeiras, nº 45 - Quadra 2 - Prédio 1 - Cidade Universitária "Zeferino Vaz" - Barão Geraldo  
Campinas - SP - Brasil - CEP: 13083-869  
[www.dga.unicamp.br](http://www.dga.unicamp.br)

Página 17 de 38 – Versão 06/09/2024

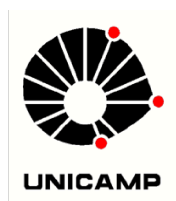

**UNIVERSIDADE ESTADUAL DE CAMPINAS  
DIRETORIA EXECUTIVA DE ADMINISTRAÇÃO  
DIRETORIA GERAL DA ADMINISTRAÇÃO  
SUPRIMENTOS SAÚDE  
EDITAL**

Minuta:2.2.4 - Aprovado  
segundo Parecer PG nº 3502,  
de 2025, e Despacho PG nº  
6271, de 2025

impeça a participação no certame ou a futura contratação, mediante a consulta aos seguintes cadastros:

- 6.1.1. SICAF;
  - 6.1.2. Cadastro Nacional de Empresas Inidôneas e Suspensas - CEIS, mantido pela Controladoria-Geral da União (<https://www.portalttransparencia.gov.br/sancoes/ceis>);
  - 6.1.3. Cadastro Nacional de Empresas Punidas – CNEP, mantido pela Controladoria-Geral da União (<https://www.portalttransparencia.gov.br/sancoes/cnep>);
  - 6.1.4. Cadastro Nacional de Condenações Cíveis por Ato de Improbidade Administrativa e Inelegibilidade – CNCIAI, do Conselho Nacional de Justiça ([http://www.cnj.jus.br/improbidade\\_adm/consultar\\_requerido.php](http://www.cnj.jus.br/improbidade_adm/consultar_requerido.php));
  - 6.1.5. Sistema Eletrônico de Aplicação e Registro de Sanções Administrativas – e-Sanções (<http://www.esancoes.sp.gov.br>);
  - 6.1.6. Cadastro Estadual de Empresas Punidas – CEEP (<http://www.servicos.controladoriageral.sp.gov.br/PesquisaCEEP.aspx>); e
  - 6.1.7. Relação de apenados publicada pelo Tribunal de Contas do Estado de São Paulo (<https://www.tce.sp.gov.br/apenados>).
- 6.2. A consulta ao cadastro CNCIAI será realizada em nome da pessoa jurídica licitante e também de seu sócio majoritário, por força do artigo 12 da Lei nº 8.429, de 1992.
- 6.3. Caso conste na Consulta de Situação do licitante a existência de Ocorrências Impeditivas Indiretas, o pregoeiro diligenciará para verificar se houve fraude por parte das empresas apontadas no Relatório de Ocorrências Impeditivas Indiretas. (Instrução Normativa SEGES/MPDG nº 3, de 2018, art. 29, caput, c/c Decreto estadual nº 67.608, de 2023)
- 6.3.1. A tentativa de burla será verificada por meio dos vínculos societários, linhas de fornecimento similares, dentre outros. (Instrução Normativa SEGES/MPDG nº 3, de 2018, art. 29, § 1º, c/c Decreto estadual nº 67.608, de 2023).

E-mail: [supri.servicoseobras.saude@dga.unicamp.br](mailto:supri.servicoseobras.saude@dga.unicamp.br).

Praça das Bandeiras, nº 45 - Quadra 2 - Prédio 1 - Cidade Universitária "Zeferino Vaz" - Barão Geraldo  
Campinas - SP - Brasil - CEP: 13083-869  
[www.dga.unicamp.br](http://www.dga.unicamp.br)

Página 18 de 38 – Versão 06/09/2024



**UNIVERSIDADE ESTADUAL DE CAMPINAS  
DIRETORIA EXECUTIVA DE ADMINISTRAÇÃO  
DIRETORIA GERAL DA ADMINISTRAÇÃO  
SUPRIMENTOS SAÚDE  
EDITAL**

Minuta:2.2.4 - Aprovado  
segundo Parecer PG nº 3502,  
de 2025, e Despacho PG nº  
6271, de 2025

6.3.2. O licitante será convocado para manifestação previamente a uma eventual desclassificação. (Instrução Normativa SEGES/MPDG nº 3, de 2018, art. 29, § 2º, c/c Decreto estadual nº 67.608, de 2023).

6.3.3. Constatada a existência de sanção, o licitante será considerado inabilitado, por falta de condição de participação.

6.4. Caso atendidas as condições de participação, prosseguirá a análise da fase de julgamento da proposta classificada em primeiro lugar.

6.4.1. O disposto nos subitens 6.4 e 6.6.2 será excepcionado se for definido no subitem 3.1 que a fase de habilitação antecede a fase de apresentação de propostas e lances, hipótese em que, caso atendidas as condições de participação, será iniciado o procedimento de habilitação, nos termos do item 8, antes de se realizar a fase de julgamento.

6.5. Caso o licitante provisoriamente classificado em primeiro lugar tenha se utilizado de algum tratamento favorecido a microempresas e empresas de pequeno porte, o pregoeiro verificará se faz jus ao benefício, em conformidade com os subitens 3.5 e 4.5 deste Edital.

6.6. Verificadas as condições de participação e de utilização do tratamento favorecido, o pregoeiro examinará a proposta classificada em primeiro lugar quanto à adequação ao objeto e à compatibilidade do preço em relação ao máximo estipulado para contratação neste Edital e em seus Anexos.

6.6.1. Se a proposta vencedora for desclassificada, o pregoeiro examinará a proposta subsequente, e, assim sucessivamente, na ordem de classificação.

6.6.2. Encerrada a fase de julgamento, caso se verifique a conformidade da proposta de que trata o subitem 6.6, o pregoeiro passará à verificação da documentação de habilitação do licitante conforme disposições do item 7.

6.7. Será desclassificada a proposta vencedora que:

6.7.1. conter vícios insanáveis;

6.7.2. não obedecer às especificações técnicas contidas no Termo de Referência;

E-mail: [supri.servicoseobras.saude@dga.unicamp.br](mailto:supri.servicoseobras.saude@dga.unicamp.br).

Praça das Bandeiras, nº 45 - Quadra 2 - Prédio 1 - Cidade Universitária "Zeferino Vaz" - Barão Geraldo  
Campinas - SP - Brasil - CEP: 13083-869

[www.dga.unicamp.br](http://www.dga.unicamp.br)

Página 19 de 38 – Versão 06/09/2024



**UNIVERSIDADE ESTADUAL DE CAMPINAS  
DIRETORIA EXECUTIVA DE ADMINISTRAÇÃO  
DIRETORIA GERAL DA ADMINISTRAÇÃO  
SUPRIMENTOS SAÚDE  
EDITAL**

Minuta:2.2.4 - Aprovado  
segundo Parecer PG nº 3502,  
de 2025, e Despacho PG nº  
6271, de 2025

6.7.3. apresentar preços inexequíveis ou permanecerem acima do preço máximo definido para a contratação;

6.7.4. não tiverem sua exequibilidade demonstrada, quando exigido pela Administração;

6.7.5. apresentar desconformidade com quaisquer outras exigências deste Edital ou seus anexos, desde que insanável.

6.8. Caso seja definido no item 1 que o objeto da licitação consiste em fornecimento de bens ou prestação de serviços em geral (não definidos como serviços de engenharia), serão considerados indício de inexequibilidade das propostas valores inferiores a 50% (cinquenta por cento) do valor orçado pela Administração.

6.8.1. A inexequibilidade, na hipótese de que trata o caput, só será considerada após diligência do Pregoeiro, que comprove:

6.8.1.1. que o custo do licitante ultrapassa o valor da proposta; e

6.8.1.2. inexistirem custos de oportunidade capazes de justificar o vulto da oferta.

6.9. Caso seja definido no item 1 que o objeto da licitação consiste em prestação de serviços de engenharia, além das disposições acima, a análise de exequibilidade e sobrepreço considerará o seguinte.

6.9.1. Caso seja definido pela documentação que integra este Edital que o regime de execução será contratação por tarefa, empreitada por preço global ou empreitada integral, a caracterização do sobrepreço se dará pela superação do valor global estimado.

6.9.2. Caso seja definido pela documentação que integra este Edital que o regime de execução será empreitada por preço unitário, a caracterização do sobrepreço se dará pela superação do valor global estimado e pela superação de custo unitário tido como relevante, conforme documentação e planilha anexadas a este Edital.

E-mail: [supri.servicoseobras.saude@dga.unicamp.br](mailto:supri.servicoseobras.saude@dga.unicamp.br).

Praça das Bandeiras, nº 45 - Quadra 2 - Prédio 1 - Cidade Universitária "Zeferino Vaz" - Barão Geraldo  
Campinas - SP - Brasil - CEP: 13083-869

[www.dga.unicamp.br](http://www.dga.unicamp.br)

Página 20 de 38 – Versão 06/09/2024



**UNIVERSIDADE ESTADUAL DE CAMPINAS  
DIRETORIA EXECUTIVA DE ADMINISTRAÇÃO  
DIRETORIA GERAL DA ADMINISTRAÇÃO  
SUPRIMENTOS SAÚDE  
EDITAL**

Minuta:2.2.4 - Aprovado  
segundo Parecer PG nº 3502,  
de 2025, e Despacho PG nº  
6271, de 2025

6.9.3. Serão consideradas inexequíveis as propostas cujos valores forem inferiores a 75% (setenta e cinco por cento) do valor orçado pela Administração, observado o disposto no subitem subsequente.

6.9.3.1. A inexequibilidade, na hipótese de proposta cujo valor seja inferior a 75% (setenta e cinco por cento) do valor orçado pela Administração, só será considerada após diligência do pregoeiro, facultando ao licitante comprovar, no prazo assinalado pela Administração, a viabilidade dos preços constantes em sua proposta, sob pena de desclassificação.

6.9.4. Será exigida garantia adicional do licitante vencedor cuja proposta for inferior a 85% (oitenta e cinco por cento) do valor orçado pela Administração, equivalente à diferença entre este último e o valor da proposta, sem prejuízo das demais garantias exigíveis de acordo com a Lei.

6.10. Se houver indícios de inexequibilidade da proposta de preço, ou em caso da necessidade de esclarecimentos complementares, poderão ser efetuadas diligências, para que a empresa comprove a exequibilidade da proposta.

6.11. Caso o custo global estimado do objeto licitado tenha sido decomposto em seus respectivos custos unitários por meio de Planilha de Custos e Formação de Preços ou outra espécie de planilha elaborada pela Administração conforme documentação anexada a este Edital, o licitante classificado em primeiro lugar será convocado para apresentar Planilha por ele elaborada, com os respectivos valores adequados ao valor final da sua proposta, sob pena de não aceitação da proposta.

6.11.1. Caso seja definido no item 1 que o objeto da licitação consiste em prestação de serviços de engenharia, o licitante vencedor será convocado a apresentar à Administração, por meio eletrônico, as planilhas com indicação dos quantitativos e dos custos unitários, seguindo o modelo elaborado pela Administração conforme documentação anexada a este Edital, bem como com detalhamento das Bonificações e Despesas Indiretas (BDI) e dos Encargos Sociais (ES), com os respectivos valores adequados ao valor final da proposta vencedora, nos termos do disposto no § 5º do art. 56 da Lei nº 14.133, de 2021.

E-mail: [supri.servicoseobras.saude@dga.unicamp.br](mailto:supri.servicoseobras.saude@dga.unicamp.br).

Praça das Bandeiras, nº 45 - Quadra 2 - Prédio 1 - Cidade Universitária "Zeferino Vaz" - Barão Geraldo  
Campinas - SP - Brasil - CEP: 13083-869

[www.dga.unicamp.br](http://www.dga.unicamp.br)

Página 21 de 38 – Versão 06/09/2024



**UNIVERSIDADE ESTADUAL DE CAMPINAS  
DIRETORIA EXECUTIVA DE ADMINISTRAÇÃO  
DIRETORIA GERAL DA ADMINISTRAÇÃO  
SUPRIMENTOS SAÚDE  
EDITAL**

Minuta:2.2.4 - Aprovado  
segundo Parecer PG nº 3502,  
de 2025, e Despacho PG nº  
6271, de 2025

6.12. Erros no preenchimento da planilha não constituem motivo para a desclassificação da proposta. A planilha poderá ser ajustada pelo fornecedor, no prazo indicado pelo sistema, desde que não haja majoração do preço e que se comprove que este é o bastante para arcar com todos os custos da contratação.

6.12.1. O ajuste de que trata este dispositivo se limita a sanar erros ou falhas que não alterem a substância das propostas.

6.12.2. Considera-se erro no preenchimento da planilha passível de correção a indicação de recolhimento de impostos e contribuições na forma do Simples Nacional, quando não cabível esse regime.

## **7. DA FASE DE HABILITAÇÃO**

7.1. Os documentos que serão exigidos para fins de habilitação estão especificados na documentação que constitui Anexo deste Edital, consistindo na documentação necessária e suficiente para demonstrar a capacidade do licitante de realizar o objeto da licitação, nos termos dos arts. 62 a 70 da Lei nº 14.133, de 2021.

7.1.1. A documentação exigida para fins de habilitação jurídica, fiscal, social e trabalhista e econômico-financeira, poderá ser substituída pelo registro cadastral no SICAF.

7.1.2. Se for permitida a participação de pessoas jurídicas em consórcio no item 3, para efeito de habilitação técnica, caso exigida na documentação que integra este Edital como Anexo, será admitido o somatório dos quantitativos de cada consorciado e, para efeito de habilitação econômico-financeira, caso exigida na documentação que integra este Edital como Anexo, será admitido o somatório dos valores de cada consorciado.

7.1.2.1. Na hipótese de admissão da participação de pessoas jurídicas em consórcio e exigência de requisito de habilitação econômico-financeira de que trata o subitem anterior, se o consórcio não for formado integralmente por microempresas ou empresas de pequeno porte, haverá um acréscimo de 10% para o consórcio em

E-mail: [supri.servicoseobras.saude@dga.unicamp.br](mailto:supri.servicoseobras.saude@dga.unicamp.br).

Praça das Bandeiras, nº 45 - Quadra 2 - Prédio 1 - Cidade Universitária "Zeferino Vaz" - Barão Geraldo  
Campinas - SP - Brasil - CEP: 13083-869

[www.dga.unicamp.br](http://www.dga.unicamp.br)

Página 22 de 38 – Versão 06/09/2024





**UNIVERSIDADE ESTADUAL DE CAMPINAS  
DIRETORIA EXECUTIVA DE ADMINISTRAÇÃO  
DIRETORIA GERAL DA ADMINISTRAÇÃO  
SUPRIMENTOS SAÚDE  
EDITAL**

Minuta:2.2.4 - Aprovado  
segundo Parecer PG nº 3502,  
de 2025, e Despacho PG nº  
6271, de 2025

relação ao valor exigido dos licitantes individuais para habilitação econômico-financeira.

7.2. Os documentos exigidos para fins de habilitação poderão ser apresentados em original ou por cópia.

7.3. Os documentos exigidos para fins de habilitação poderão ser substituídos por registro cadastral emitido por órgão ou entidade pública, desde que o registro tenha sido feito em obediência ao disposto na Lei nº 14.133, de 2021.

7.4. Será verificado se o licitante apresentou declaração de que atende aos requisitos de habilitação, e o declarante responderá pela veracidade das informações prestadas, na forma da lei (art. 63, I, da Lei nº 14.133, de 2021).

7.5. Será verificado se o licitante apresentou no sistema, sob pena de inabilitação, a declaração de que cumpre as exigências de reserva de cargos para pessoa com deficiência e para reabilitado da Previdência Social, previstas em lei e em outras normas específicas.

7.6. O licitante deverá apresentar, sob pena de desclassificação, declaração de que suas propostas econômicas compreendem a integralidade dos custos para atendimento dos direitos trabalhistas assegurados na Constituição Federal, nas leis trabalhistas, nas normas infralegais, nas convenções coletivas de trabalho e nos termos de ajustamento de conduta vigentes na data de entrega das propostas.

7.7. A habilitação será verificada por meio do Sicaf, nos documentos por ele abrangidos.

7.7.1. Somente haverá a necessidade de comprovação do preenchimento de requisitos mediante apresentação dos documentos originais não-digitais quando houver dúvida em relação à integridade do documento digital ou quando a lei expressamente o exigir. (Instrução Normativa SEGES/MPDG nº 3, de 2018, art. 4º, § 1º, e art. 6º, § 4º, c/c Decreto estadual nº 67.608, de 2023).

7.8. É de responsabilidade do licitante conferir a exatidão dos seus dados cadastrais no Sicaf e mantê-los atualizados junto aos órgãos responsáveis pela informação, devendo proceder, imediatamente, à correção ou à alteração dos

E-mail: [supri.servicoseobras.saude@dga.unicamp.br](mailto:supri.servicoseobras.saude@dga.unicamp.br).

Praça das Bandeiras, nº 45 - Quadra 2 - Prédio 1 - Cidade Universitária "Zeferino Vaz" - Barão Geraldo  
Campinas - SP - Brasil - CEP: 13083-869  
[www.dga.unicamp.br](http://www.dga.unicamp.br)

Página 23 de 38 – Versão 06/09/2024



**UNIVERSIDADE ESTADUAL DE CAMPINAS  
DIRETORIA EXECUTIVA DE ADMINISTRAÇÃO  
DIRETORIA GERAL DA ADMINISTRAÇÃO  
SUPRIMENTOS SAÚDE  
EDITAL**

Minuta:2.2.4 - Aprovado  
segundo Parecer PG nº 3502,  
de 2025, e Despacho PG nº  
6271, de 2025

registros tão logo identifique incorreção ou aqueles se tornem desatualizados. (Instrução Normativa SEGES/MPDG nº 3, de 2018, art. 7º, caput, c/c Decreto estadual nº 67.608, de 2023).

7.8.1. A não observância do disposto no subitem anterior poderá ensejar desclassificação no momento da habilitação. (Instrução Normativa SEGES/MPDG nº 3, de 2018, art. 7º, parágrafo único, c/c Decreto estadual nº 67.608, de 2023).

7.9. A verificação pelo pregoeiro, em sítios eletrônicos oficiais de órgãos e entidades emissores de certidões constitui meio legal de prova, para fins de habilitação.

7.9.1. Os documentos exigidos para habilitação que não estejam contemplados no Sicaf serão enviados por meio do sistema, em formato digital, no prazo de 2 (duas) horas, prorrogável por igual período, contado da solicitação do pregoeiro.

7.9.2. O disposto nos subitens 7.9.1 e 7.13 será excepcionado se for definido no subitem 4.1 que a fase de habilitação antecederá a fase de apresentação de propostas e lances, hipótese em que os licitantes encaminharão, por meio do sistema, simultaneamente os documentos de habilitação e a proposta com o preço ou o percentual de desconto (conforme a alternativa adequada ao critério de julgamento definido no início deste Edital), observado o disposto nos subitens 7.1.1 e 7.3.

7.10. A verificação no Sicaf ou a exigência dos documentos nele não contidos somente será feita em relação ao licitante vencedor.

7.10.1. Os documentos relativos à regularidade fiscal especificados na documentação que integra este Edital como Anexo somente serão exigidos, em qualquer caso, em momento posterior ao julgamento das propostas, e apenas do licitante mais bem classificado.

7.10.2. O disposto no subitem 7.10 será excepcionado se for definido no subitem 3.1 que a fase de habilitação antecederá a fase de apresentação de propostas e lances, hipótese em que a verificação no Sicaf ou a exigência dos documentos nele não

E-mail: [supri.servicoseobras.saude@dga.unicamp.br](mailto:supri.servicoseobras.saude@dga.unicamp.br).

Praça das Bandeiras, nº 45 - Quadra 2 - Prédio 1 - Cidade Universitária "Zeferino Vaz" - Barão Geraldo  
Campinas - SP - Brasil - CEP: 13083-869  
[www.dga.unicamp.br](http://www.dga.unicamp.br)

Página 24 de 38 – Versão 06/09/2024

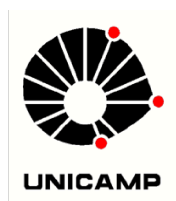

**UNIVERSIDADE ESTADUAL DE CAMPINAS  
DIRETORIA EXECUTIVA DE ADMINISTRAÇÃO  
DIRETORIA GERAL DA ADMINISTRAÇÃO  
SUPRIMENTOS SAÚDE  
EDITAL**

Minuta:2.2.4 - Aprovado  
segundo Parecer PG nº 3502,  
de 2025, e Despacho PG nº  
6271, de 2025

contidos ocorrerá em relação a todos os licitantes, respeitada a exceção do subitem 7.10.1.

7.11. Após a entrega dos documentos para habilitação, não será permitida a substituição ou a apresentação de novos documentos, salvo em sede de diligência, para (Lei nº 14.133, de 2021, art. 64):

7.11.1. complementação de informações acerca dos documentos já apresentados pelos licitantes e desde que necessária para apurar fatos existentes à época da abertura do certame; e

7.11.2. atualização de documentos cuja validade tenha expirado após a data de recebimento das propostas.

7.12. Na análise dos documentos de habilitação, o pregoeiro poderá sanar erros ou falhas que não alterem a substância dos documentos e sua validade jurídica, mediante decisão fundamentada, registrada em ata e acessível a todos, atribuindo-lhes eficácia para fins de habilitação e classificação.

7.13. Na hipótese de o licitante não atender às exigências para habilitação, o pregoeiro examinará a proposta subsequente e assim sucessivamente, na ordem de classificação, até a apuração de uma proposta que atenda ao presente Edital, observado o prazo definido no subitem 7.9.1.

7.14. Somente serão disponibilizados para acesso público os documentos de habilitação do licitante cuja proposta atenda ao Edital de licitação, após concluídos os procedimentos de que trata o subitem anterior.

7.15. A comprovação de regularidade fiscal e trabalhista das microempresas, das empresas de pequeno porte e das cooperativas que atendam ao disposto no art. 34 da Lei nº 11.488, de 2007 (se admitida a participação de cooperativas no item 3) somente será exigida para efeito de contratação, e não como condição para participação na licitação, exceto na hipótese em que item objeto desta licitação tenha valor estimado superior ao limite estabelecido nos §§ 1º e 3º do art. 4º da Lei nº 14.133, de 2021, conforme seja especificado, quando houver, no item 3.

E-mail: [supri.servicoseobras.saude@dga.unicamp.br](mailto:supri.servicoseobras.saude@dga.unicamp.br).

Praça das Bandeiras, nº 45 - Quadra 2 - Prédio 1 - Cidade Universitária "Zeferino Vaz" - Barão Geraldo  
Campinas - SP - Brasil - CEP: 13083-869  
[www.dga.unicamp.br](http://www.dga.unicamp.br)

Página 25 de 38 – Versão 06/09/2024



**UNIVERSIDADE ESTADUAL DE CAMPINAS  
DIRETORIA EXECUTIVA DE ADMINISTRAÇÃO  
DIRETORIA GERAL DA ADMINISTRAÇÃO  
SUPRIMENTOS SAÚDE  
EDITAL**

Minuta:2.2.4 - Aprovado  
segundo Parecer PG nº 3502,  
de 2025, e Despacho PG nº  
6271, de 2025

7.15.1. Havendo alguma restrição no que tange à regularidade fiscal e trabalhista, o licitante habilitado nas condições do subitem anterior deverá comprovar sua regularização sob pena de decadência, sem prejuízo da aplicação das sanções cabíveis, mediante a apresentação das competentes certidões negativas de débitos, ou positivas com efeito de negativa, no prazo de 5 (cinco) dias úteis, contado a partir do momento em que o licitante for declarado vencedor do certame, prorrogável por igual período, a critério da Administração.

7.16. Caso seja definido no subitem 3.1 que a fase de habilitação antecederá a fase de apresentação de propostas e lances, quando a fase de habilitação já tiver sido encerrada, não caberá exclusão de licitante por motivo relacionado à habilitação, salvo em razão de fatos supervenientes ou só conhecidos após o julgamento.

7.17. A disciplina da adjudicação, da homologação e da contratação (esta última não aplicável a licitações para registro de preços) encontra-se no item 14 deste Edital.

## **8. DOS RECURSOS**

8.1. A interposição de recurso referente ao julgamento das propostas, à habilitação ou inabilitação de licitantes, à anulação ou revogação da licitação, observará o disposto no art. 165 da Lei nº 14.133, de 2021.

8.2. O prazo recursal é de 3 (três) dias úteis, contados da data de intimação ou de lavratura da ata.

8.3. Quando o recurso apresentado impugnar o julgamento das propostas ou o ato de habilitação ou inabilitação do licitante:

8.3.1. a intenção de recorrer deverá ser manifestada imediatamente, sob pena de preclusão;

8.3.2. o prazo para a manifestação da intenção de recorrer não será inferior a 10 (dez) minutos.

E-mail: [supri.servicoseobras.saude@dga.unicamp.br](mailto:supri.servicoseobras.saude@dga.unicamp.br).

Praça das Bandeiras, nº 45 - Quadra 2 - Prédio 1 - Cidade Universitária "Zeferino Vaz" - Barão Geraldo  
Campinas - SP - Brasil - CEP: 13083-869  
[www.dga.unicamp.br](http://www.dga.unicamp.br)

Página 26 de 38 – Versão 06/09/2024



**UNIVERSIDADE ESTADUAL DE CAMPINAS  
DIRETORIA EXECUTIVA DE ADMINISTRAÇÃO  
DIRETORIA GERAL DA ADMINISTRAÇÃO  
SUPRIMENTOS SAÚDE  
EDITAL**

Minuta:2.2.4 - Aprovado  
segundo Parecer PG nº 3502,  
de 2025, e Despacho PG nº  
6271, de 2025

8.3.3. o prazo para apresentação das razões recursais será iniciado na data de intimação ou de lavratura da ata de habilitação ou inabilitação;

8.3.4. em exceção ao disposto no subitem 8.3.3, se for definido no subitem 3.1 que a fase de habilitação antecede a fase de apresentação de propostas e lances, o prazo para apresentação das razões recursais será iniciado na data de intimação da ata de julgamento.

8.4. Os recursos deverão ser encaminhados em campo próprio do sistema.

8.5. O recurso será dirigido à autoridade que tiver editado o ato ou proferido a decisão recorrida, a qual poderá reconsiderar sua decisão no prazo de 3 (três) dias úteis, ou, nesse mesmo prazo, encaminhar recurso para a autoridade superior, a qual deverá proferir sua decisão no prazo de 10 (dez) dias úteis, contado do recebimento dos autos.

8.6. Os recursos interpostos fora do prazo não serão conhecidos.

8.7. O prazo para apresentação de contrarrazões ao recurso pelos demais licitantes será de 3 (três) dias úteis, contados da data da intimação pessoal ou da divulgação da interposição do recurso, assegurada a vista imediata dos elementos indispensáveis à defesa de seus interesses.

8.8. O recurso e o pedido de reconsideração terão efeito suspensivo do ato ou da decisão recorrida até que sobrevenha decisão final da autoridade competente.

8.9. O acolhimento do recurso invalida tão somente os atos insuscetíveis de aproveitamento.

8.10. Os autos do processo permanecerão com vista franqueada aos interessados através de solicitação via e-mail para: [supri.servicoseobras.saude@dga.unicamp.br](mailto:supri.servicoseobras.saude@dga.unicamp.br).

## **9. DAS INFRAÇÕES ADMINISTRATIVAS E SANÇÕES**

9.1. Comete infração administrativa, nos termos da lei, o licitante que, com dolo ou culpa:

9.1.1. der causa à inexecução parcial do contrato;

E-mail: [supri.servicoseobras.saude@dga.unicamp.br](mailto:supri.servicoseobras.saude@dga.unicamp.br).

Praça das Bandeiras, nº 45 - Quadra 2 - Prédio 1 - Cidade Universitária "Zeferino Vaz" - Barão Geraldo  
Campinas - SP - Brasil - CEP: 13083-869

[www.dga.unicamp.br](http://www.dga.unicamp.br)

Página 27 de 38 – Versão 06/09/2024



**UNIVERSIDADE ESTADUAL DE CAMPINAS  
DIRETORIA EXECUTIVA DE ADMINISTRAÇÃO  
DIRETORIA GERAL DA ADMINISTRAÇÃO  
SUPRIMENTOS SAÚDE  
EDITAL**

Minuta:2.2.4 - Aprovado  
segundo Parecer PG nº 3502,  
de 2025, e Despacho PG nº  
6271, de 2025

- 9.1.2. der causa à inexecução parcial do contrato que cause grave dano à Administração ou ao funcionamento dos serviços públicos ou ao interesse coletivo;
- 9.1.3. der causa à inexecução total do contrato;
- 9.1.4. deixar de entregar a documentação exigida para o certame, inclusive não entregar qualquer documento que tenha sido solicitado pelo pregoeiro durante o certame;
- 9.1.5. Salvo em decorrência de fato superveniente devidamente justificado, não mantiver a proposta, em especial quando:
  - 9.1.5.1. não enviar a proposta adequada ao último lance ofertado ou após a negociação;
  - 9.1.5.2. recusar-se a enviar o detalhamento da proposta quando exigível;
  - 9.1.5.3. pedir para ser desclassificado quando encerrada a etapa competitiva;
  - 9.1.5.4. deixar de apresentar amostra, caso exigida na documentação que integra este Edital; ou
  - 9.1.5.5. caso exigida na documentação que integra este Edital, apresentar amostra em desacordo com as especificações do Edital;
- 9.1.6. não celebrar o contrato ou não entregar a documentação exigida para a contratação, quando convocado dentro do prazo de validade de sua proposta;
  - 9.1.6.1. recusar-se, sem justificativa, a formalizar a contratação ou a ata de registro de preço (caso o item 1 defina licitação para registro de preços) no prazo e condições estabelecidos pela Administração;
- 9.1.7. ensejar o retardamento da execução ou da entrega do objeto da contratação sem motivo justificado;
- 9.1.8. apresentar declaração ou documentação falsa exigida para o certame ou prestar declaração falsa durante a licitação ou a execução do contrato;
- 9.1.9. fraudar a licitação ou praticar ato fraudulento na execução do contrato;
- 9.1.10. comportar-se de modo inidôneo ou cometer fraude de qualquer natureza, em especial quando:
  - 9.1.10.1. agir em conluio ou em desconformidade com a lei;
  - 9.1.10.2. induzir deliberadamente a erro no julgamento;

E-mail: [supri.servicoseobras.saude@dga.unicamp.br](mailto:supri.servicoseobras.saude@dga.unicamp.br).

Praça das Bandeiras, nº 45 - Quadra 2 - Prédio 1 - Cidade Universitária "Zeferino Vaz" - Barão Geraldo  
Campinas - SP - Brasil - CEP: 13083-869

[www.dga.unicamp.br](http://www.dga.unicamp.br)

Página 28 de 38 – Versão 06/09/2024



**UNIVERSIDADE ESTADUAL DE CAMPINAS  
DIRETORIA EXECUTIVA DE ADMINISTRAÇÃO  
DIRETORIA GERAL DA ADMINISTRAÇÃO  
SUPRIMENTOS SAÚDE  
EDITAL**

Minuta:2.2.4 - Aprovado  
segundo Parecer PG nº 3502,  
de 2025, e Despacho PG nº  
6271, de 2025

9.1.10.3. caso exigida na documentação que integra este Edital, apresentar amostra falsificada ou deteriorada;

9.1.11. praticar atos ilícitos com vistas a frustrar os objetivos da licitação;

9.1.12. praticar ato lesivo previsto no art. 5º da Lei n.º 12.846, de 2013.

9.2. Com fundamento na Lei nº 14.133, de 2021, a Administração poderá, garantida a prévia defesa, aplicar aos licitantes, adjudicatários e/ou contratado as seguintes sanções, sem prejuízo das responsabilidades civil e criminal:

9.2.1. advertência;

9.2.2. multa;

9.2.3. impedimento de licitar e contratar; e

9.2.4. declaração de inidoneidade para licitar ou contratar.

9.3. Na aplicação das sanções serão considerados:

9.3.1. a natureza e a gravidade da infração cometida;

9.3.2. as peculiaridades do caso concreto;

9.3.3. as circunstâncias agravantes ou atenuantes;

9.3.4. os danos que dela provierem para a Administração Pública;

9.3.5. a implantação ou o aperfeiçoamento de programa de integridade, conforme normas e orientações dos órgãos de controle.

9.4. O recolhimento da multa dar-se-á na forma indicada na Resolução GR-019/2023, de 23/03/2023, a qual regulamenta a forma de aplicação das sanções administrativas previstas na Lei Federal nº 14.133/2021 no âmbito da UNICAMP e que pode ser acessada no seguinte endereço eletrônico:  
<https://www.pg.unicamp.br/norma/31521/0>.

9.4.1. As importâncias relativas às multas serão descontadas do pagamento a que tiver direito a Contratada.

9.5. As sanções de advertência, impedimento de licitar e contratar e declaração de inidoneidade para licitar ou contratar poderão ser aplicadas, cumulativamente ou não, à penalidade de multa.

E-mail: [supri.servicoseobras.saude@dga.unicamp.br](mailto:supri.servicoseobras.saude@dga.unicamp.br).

Praça das Bandeiras, nº 45 - Quadra 2 - Prédio 1 - Cidade Universitária "Zeferino Vaz" - Barão Geraldo  
Campinas - SP - Brasil - CEP: 13083-869  
[www.dga.unicamp.br](http://www.dga.unicamp.br)

Página 29 de 38 – Versão 06/09/2024





**UNIVERSIDADE ESTADUAL DE CAMPINAS  
DIRETORIA EXECUTIVA DE ADMINISTRAÇÃO  
DIRETORIA GERAL DA ADMINISTRAÇÃO  
SUPRIMENTOS SAÚDE  
EDITAL**

Minuta:2.2.4 - Aprovado  
segundo Parecer PG nº 3502,  
de 2025, e Despacho PG nº  
6271, de 2025

9.6. Na aplicação da sanção de multa será facultada a defesa do interessado no prazo de 15 (quinze) dias úteis, contado da data de sua intimação.

9.7. A sanção de impedimento de licitar e contratar será aplicada ao responsável em decorrência das infrações administrativas relacionadas nos itens 9.1.1, 9.1.2 e 9.1.3, quando não se justificar a imposição de penalidade mais grave, e impedirá o responsável de licitar e contratar no âmbito da Administração Pública do Estado de São Paulo pelo prazo máximo de 3 (três) anos.

9.8. Poderá ser aplicada ao responsável a sanção de declaração de inidoneidade para licitar ou contratar, em decorrência da prática das infrações dispostas nos itens 9.1.4, 9.1.5, 9.1.6, 9.1.7 e 9.1.8, bem como pelas infrações administrativas previstas nos itens 9.1.1, 9.1.2 e 9.1.3 que justifiquem a imposição de penalidade mais grave que a sanção de impedimento de licitar e contratar, cuja duração observará o prazo previsto no art. 156, §5º, da Lei n.º 14.133/2021.

9.9. A recusa injustificada do adjudicatário em assinar o contrato ou a ata de registro de preço, ou em aceitar ou retirar o instrumento equivalente no prazo estabelecido pela Administração, descrita no item 9.1.3, caracterizará o descumprimento total da obrigação assumida e o sujeitará às penalidades e à imediata perda da garantia de proposta em favor do órgão ou entidade promotora da licitação.

9.10. A apuração de responsabilidade relacionada às sanções de impedimento de licitar e contratar e de declaração de inidoneidade para licitar ou contratar demandará a instauração de processo de responsabilização a ser conduzido por comissão composta por 2 (dois) ou mais servidores estáveis, que avaliará fatos e circunstâncias conhecidos e intimará o licitante ou o adjudicatário para, no prazo de 15 (quinze) dias úteis, contado da data de sua intimação, apresentar defesa escrita e especificar as provas que pretenda produzir.

9.11. Caberá recurso no prazo de 15 (quinze) dias úteis da aplicação das sanções de advertência, multa e impedimento de licitar e contratar, contado da data da intimação, o qual será dirigido à autoridade que tiver proferido a decisão recorrida, que, se não a reconsiderar no prazo de 5 (cinco) dias úteis, encaminhará o recurso

E-mail: [supri.servicoseobras.saude@dga.unicamp.br](mailto:supri.servicoseobras.saude@dga.unicamp.br).

Praça das Bandeiras, nº 45 - Quadra 2 - Prédio 1 - Cidade Universitária "Zeferino Vaz" - Barão Geraldo  
Campinas - SP - Brasil - CEP: 13083-869

[www.dga.unicamp.br](http://www.dga.unicamp.br)

Página 30 de 38 – Versão 06/09/2024



**UNIVERSIDADE ESTADUAL DE CAMPINAS  
DIRETORIA EXECUTIVA DE ADMINISTRAÇÃO  
DIRETORIA GERAL DA ADMINISTRAÇÃO  
SUPRIMENTOS SAÚDE  
EDITAL**

Minuta:2.2.4 - Aprovado  
segundo Parecer PG nº 3502,  
de 2025, e Despacho PG nº  
6271, de 2025

com sua motivação à autoridade superior, que deverá proferir sua decisão no prazo máximo de 20 (vinte) dias úteis, contado do recebimento dos autos.

9.12. Caberá a apresentação de pedido de reconsideração da aplicação da sanção de declaração de inidoneidade para licitar ou contratar no prazo de 15 (quinze) dias úteis, contado da data da intimação, e decidido no prazo máximo de 20 (vinte) dias úteis, contado do seu recebimento.

9.13. O recurso e o pedido de reconsideração terão efeito suspensivo do ato ou da decisão recorrida até que sobrevenha decisão final da autoridade competente.

9.14. A aplicação das sanções previstas neste Edital não exclui, em hipótese alguma, a obrigação de reparação integral dos danos causados.

## **10. DA IMPUGNAÇÃO AO EDITAL E DO PEDIDO DE ESCLARECIMENTO**

10.1. Qualquer pessoa é parte legítima para impugnar este Edital por irregularidade na aplicação da Lei nº 14.133, de 2021, devendo protocolar o pedido até 3 (três) dias úteis antes da data da abertura do certame.

10.2. A impugnação e o pedido de esclarecimento poderão ser realizados por forma eletrônica através do e-mail: [supri.servicoseobras.saude@dga.unicamp.br](mailto:supri.servicoseobras.saude@dga.unicamp.br).

10.3. As impugnações e pedidos de esclarecimentos não suspendem os prazos previstos no certame.

10.3.1. A concessão de efeito suspensivo à impugnação é medida excepcional, e, caso ocorra, será motivada nos autos do processo de licitação.

10.4. A decisão da impugnação ou a resposta ao pedido de esclarecimento serão divulgadas em sítio eletrônico oficial conforme especificado no subitem subsequente, no prazo de até 3 (três) dias úteis, limitado ao último dia útil anterior à data da abertura do certame.

10.4.1. As decisões das impugnações e as respostas aos pedidos de esclarecimento serão juntadas aos autos do processo licitatório, ficarão disponíveis para consulta por qualquer interessado, e serão publicadas no sistema e no(s) endereço(s)

E-mail: [supri.servicoseobras.saude@dga.unicamp.br](mailto:supri.servicoseobras.saude@dga.unicamp.br).

Praça das Bandeiras, nº 45 - Quadra 2 - Prédio 1 - Cidade Universitária "Zeferino Vaz" - Barão Geraldo  
Campinas - SP - Brasil - CEP: 13083-869

[www.dga.unicamp.br](http://www.dga.unicamp.br)

Página 31 de 38 – Versão 06/09/2024

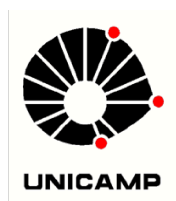

**UNIVERSIDADE ESTADUAL DE CAMPINAS  
DIRETORIA EXECUTIVA DE ADMINISTRAÇÃO  
DIRETORIA GERAL DA ADMINISTRAÇÃO  
SUPRIMENTOS SAÚDE  
EDITAL**

Minuta:2.2.4 - Aprovado  
segundo Parecer PG nº 3502,  
de 2025, e Despacho PG nº  
6271, de 2025

eletrônico(s) na Internet [www.gov.br/compras](http://www.gov.br/compras), sem informar a identidade do responsável pela impugnação ou pelo pedido de esclarecimento.

10.5. Acolhida a impugnação, será definida e publicada nova data para a realização do certame, exceto quando a alteração não comprometer a formulação das propostas.

10.6. A ausência de impugnação implicará na aceitação tácita, pelo licitante, das condições previstas neste Edital e em seus Anexos.

10.7. A ausência de pedido de esclarecimento implicará na presunção de que os interessados não tiveram dúvidas a respeito da presente licitação, razão pela qual não serão admitidos questionamentos extemporâneos.

## **11. DAS DISPOSIÇÕES GERAIS**

11.1. Exaurida a fase recursal, será observado o disposto no art. 71 da Lei nº 14.133, de 2021.

11.1.1. Constatada a regularidade dos atos praticados, a autoridade superior adjudicará o objeto da licitação ao licitante vencedor e homologará o procedimento licitatório.

11.2. A disciplina da formalização da contratação observará o disposto nas subdivisões deste item 11.2.

11.2.1. Após a homologação da licitação, em sendo realizada a contratação, sua formalização ocorrerá mediante a assinatura de Termo de Contrato, cuja minuta integra este Edital como Anexo.

11.2.1.1. Se, por ocasião da formalização da contratação, algum dos documentos apresentados pelo adjudicatário para fins de comprovação das condições de habilitação estiver com o prazo de validade expirado, a Administração verificará a situação por meio eletrônico hábil de informações e certificará a regularidade nos autos do processo, anexando a ele os documentos comprobatórios, salvo impossibilidade devidamente justificada.

E-mail: [supri.servicoseobras.saude@dga.unicamp.br](mailto:supri.servicoseobras.saude@dga.unicamp.br).

Praça das Bandeiras, nº 45 - Quadra 2 - Prédio 1 - Cidade Universitária "Zeferino Vaz" - Barão Geraldo  
Campinas - SP - Brasil - CEP: 13083-869  
[www.dga.unicamp.br](http://www.dga.unicamp.br)

Página 32 de 38 – Versão 06/09/2024



**UNIVERSIDADE ESTADUAL DE CAMPINAS  
DIRETORIA EXECUTIVA DE ADMINISTRAÇÃO  
DIRETORIA GERAL DA ADMINISTRAÇÃO  
SUPRIMENTOS SAÚDE  
EDITAL**

Minuta:2.2.4 - Aprovado  
segundo Parecer PG nº 3502,  
de 2025, e Despacho PG nº  
6271, de 2025

11.2.1.2. Se não for possível atualizar os documentos referidos no subitem anterior por meio eletrônico hábil de informações, o adjudicatário será notificado para, no prazo de 2 (dois) dias úteis, comprovar a sua situação de regularidade mediante a apresentação das certidões respectivas com prazos de validade em plena vigência, sob pena de a contratação não se realizar.

11.2.1.3. Constitui condição para a celebração da contratação, bem como para a realização dos pagamentos dela decorrentes, a inexistência de registros em nome do adjudicatário no “Cadastro Informativo dos Créditos não Quitados de Órgãos e Entidades Estaduais – CADIN ESTADUAL”. Esta condição será considerada cumprida se o devedor comprovar que os respectivos registros se encontram suspensos, nos termos do art. 8º, §§ 1º e 2º, da Lei estadual nº 12.799, de 2008.

11.2.1.4. Com a finalidade de verificar se o licitante mantém as condições de participação no certame, serão novamente consultados, previamente à celebração da contratação, os cadastros especificados no item 6.1 deste Edital.

11.2.1.5. Constitui(em), igualmente, condição(ões) para a celebração da contratação:

11.2.1.6. a apresentação do(s) documento(s) que o adjudicatário, à época do certame licitatório, houver se comprometido a exibir por ocasião da celebração da contratação por meio de declaração específica, caso exigida na documentação que integra este Edital como Anexo;

11.2.1.6.1. a indicação de gestor encarregado de representar o adjudicatário com exclusividade perante o contratante, caso se trate de sociedade cooperativa (se admitida a participação de cooperativa);

11.2.1.6.2. caso seja definido no item 1 deste Edital que o objeto da licitação consiste em prestação de serviços de engenharia, a apresentação do registro ou inscrição do licitante no Conselho Regional de Engenharia e Agronomia – CREA ou no Conselho de Arquitetura e Urbanismo – CAU competente, com o visto do CREA/SP ou do CAU/SP, conforme o caso, se o local do registro ou inscrição for situado em região não compreendida na área de jurisdição da referida entidade, observada a legislação aplicável.

E-mail: [supri.servicoseobras.saude@dga.unicamp.br](mailto:supri.servicoseobras.saude@dga.unicamp.br).

Praça das Bandeiras, nº 45 - Quadra 2 - Prédio 1 - Cidade Universitária "Zeferino Vaz" - Barão Geraldo  
Campinas - SP - Brasil - CEP: 13083-869

[www.dga.unicamp.br](http://www.dga.unicamp.br)

Página 33 de 38 – Versão 06/09/2024



**UNIVERSIDADE ESTADUAL DE CAMPINAS  
DIRETORIA EXECUTIVA DE ADMINISTRAÇÃO  
DIRETORIA GERAL DA ADMINISTRAÇÃO  
SUPRIMENTOS SAÚDE  
EDITAL**

Minuta:2.2.4 - Aprovado  
segundo Parecer PG nº 3502,  
de 2025, e Despacho PG nº  
6271, de 2025

11.2.2. O adjudicatário terá o prazo de 05 (cinco) dias, contados a partir da data de sua convocação, para assinar o Termo de Contrato, sob pena de decadência do direito, sem prejuízo das sanções previstas na Lei nº 14.133, de 2021.

11.2.2.1. O contrato será assinado com a utilização de meio eletrônico, nos termos da legislação aplicável.

11.2.2.2. O prazo para assinatura previsto no subitem anterior poderá ser prorrogado por igual período, por solicitação justificada do interessado e aceita pela Administração.

11.2.2.3. Será considerado celebrado o contrato, em caso de assinaturas por meio eletrônico em datas diferentes, na data da última assinatura eletrônica das partes do termo contratual.

11.2.3. Na hipótese de o vencedor da licitação não comprovar manter as condições de habilitação e preencher as condições de contratação consignadas neste Edital, ou não assinar o contrato, ou recusar a contratação, a Administração, sem prejuízo da apuração do cabimento de aplicação de sanções e das demais cominações legais cabíveis a esse licitante, poderá convocar os licitantes remanescentes, respeitada a ordem de classificação, para a celebração do contrato em conformidade com o procedimento e as condições estabelecidas no art. 90 da Lei nº 14.133, de 2021.

11.2.4. Será facultada à Administração a convocação dos demais licitantes classificados para a contratação de remanescente em consequência de rescisão de contrato celebrado com fundamento nesta licitação, observados os critérios estabelecidos no § 7º do art. 90 da Lei nº 14.133, de 2021.

11.3. Será divulgada ata da sessão pública no sistema eletrônico.

11.4. Não havendo expediente ou ocorrendo qualquer fato superveniente que impeça a realização do certame na data marcada, a sessão será automaticamente transferida para o primeiro dia útil subsequente, no mesmo horário anteriormente estabelecido, desde que não haja comunicação em contrário, pelo pregoeiro.

E-mail: [supri.servicoseobras.saude@dga.unicamp.br](mailto:supri.servicoseobras.saude@dga.unicamp.br).

Praça das Bandeiras, nº 45 - Quadra 2 - Prédio 1 - Cidade Universitária "Zeferino Vaz" - Barão Geraldo  
Campinas - SP - Brasil - CEP: 13083-869  
[www.dga.unicamp.br](http://www.dga.unicamp.br)

Página 34 de 38 – Versão 06/09/2024



**UNIVERSIDADE ESTADUAL DE CAMPINAS  
DIRETORIA EXECUTIVA DE ADMINISTRAÇÃO  
DIRETORIA GERAL DA ADMINISTRAÇÃO  
SUPRIMENTOS SAÚDE  
EDITAL**

Minuta:2.2.4 - Aprovado  
segundo Parecer PG nº 3502,  
de 2025, e Despacho PG nº  
6271, de 2025

11.5. Todas as referências de tempo no Edital, no aviso e durante a sessão pública observarão o horário de Brasília - DF.

11.6. A homologação do resultado desta licitação não implicará direito à contratação.

11.7. As normas disciplinadoras da licitação serão interpretadas em favor da ampliação da disputa entre os interessados, desde que não comprometam o interesse público, o princípio da isonomia, a finalidade e a segurança da contratação.

11.8. Os casos omissos serão solucionados pelo pregoeiro.

11.9. Os licitantes assumem todos os custos de preparação e apresentação de suas propostas e a Administração não será, em nenhum caso, responsável por esses custos, independentemente da condução ou do resultado do processo licitatório.

11.10. Na contagem dos prazos estabelecidos neste Edital e seus Anexos, excluir-se-á o dia do início e incluir-se-á o do vencimento. Só se iniciam e vencem os prazos em dias de expediente na Administração.

11.11. No julgamento das propostas e da habilitação, o pregoeiro poderá sanar erros ou falhas que não alterem a substância das propostas, dos documentos e sua validade jurídica, mediante decisão fundamentada, registrada em ata e acessível a todos, atribuindo-lhes validade e eficácia para fins de habilitação e classificação.

11.11.1. As falhas passíveis de saneamento na documentação apresentada pelo licitante são aquelas cujo conteúdo retrate situação fática ou jurídica já existente na data da abertura da sessão pública deste Pregão.

11.11.2. O desatendimento de exigências formais não essenciais não importará o afastamento do licitante, desde que seja possível o aproveitamento do ato, observados os princípios da isonomia e do interesse público, nos termos do inciso III do art. 12 da Lei nº 14.133, de 2021.

E-mail: [supri.servicoseobras.saude@dga.unicamp.br](mailto:supri.servicoseobras.saude@dga.unicamp.br).

Praça das Bandeiras, nº 45 - Quadra 2 - Prédio 1 - Cidade Universitária "Zeferino Vaz" - Barão Geraldo  
Campinas - SP - Brasil - CEP: 13083-869

[www.dga.unicamp.br](http://www.dga.unicamp.br)

Página 35 de 38 – Versão 06/09/2024





**UNIVERSIDADE ESTADUAL DE CAMPINAS  
DIRETORIA EXECUTIVA DE ADMINISTRAÇÃO  
DIRETORIA GERAL DA ADMINISTRAÇÃO  
SUPRIMENTOS SAÚDE  
EDITAL**

Minuta:2.2.4 - Aprovado  
segundo Parecer PG nº 3502,  
de 2025, e Despacho PG nº  
6271, de 2025

11.12. Caso seja vencedor da licitação, o licitante a ser contratado estará sujeito à assinatura de Termo de Ciência e de Notificação, quando prevista a sua apresentação em ato normativo editado pelo Tribunal de Contas do Estado de São Paulo, conforme a disciplina aplicável.

11.13. O Edital e seus anexos estão disponíveis, na íntegra, no Portal Nacional de Contratações Públicas (PNCP) e no Sistema de Compras do Governo Federal ([www.gov.br/compras](http://www.gov.br/compras)).

11.14. Para dirimir quaisquer questões decorrentes da licitação, não resolvidas na esfera administrativa, será competente o foro da Comarca da Capital do Estado de São Paulo.

11.15. Os casos omissos da presente licitação serão solucionados pelo Pregoeiro.

11.16. Para agilizar os procedimentos relativos ao empenhamento das despesas resultantes das futuras contratações, recomenda-se que o licitante informe, na proposta, a Agência do Banco do Brasil S/A em que mantém conta corrente, bem como o seu número, para que os pagamentos ocorram em conformidade com o disposto neste Edital.

11.17. As propostas sem a expressa indicação de prazos e/ou condições estabelecidas neste Edital serão consideradas ratificadas, nos termos do presente, pelos licitantes.

11.18. Com a apresentação da proposta, a proponente assume, independentemente de Declaração que:

11.18.1. tem ciência dos impedimentos à contratação com a Universidade Estadual de Campinas, previstos na Lei estadual nº 12.799/08 – CADIN ESTADUAL;

11.18.2. tem pleno conhecimento das disposições contidas no Edital e seus anexos, bem como no Manual da Divisão de Segurança do Trabalho - DStr/DGRH (disponível no site [https://www.dgrh.unicamp.br/wp-content/uploads/sites/18/2018/01/man\\_dsso\\_seguranca.pdf](https://www.dgrh.unicamp.br/wp-content/uploads/sites/18/2018/01/man_dsso_seguranca.pdf)) e no Caderno de Encargos da Prefeitura da Unicamp (disponível no site

E-mail: [supri.servicoseobras.saude@dga.unicamp.br](mailto:supri.servicoseobras.saude@dga.unicamp.br).

Praça das Bandeiras, nº 45 - Quadra 2 - Prédio 1 - Cidade Universitária "Zeferino Vaz" - Barão Geraldo  
Campinas - SP - Brasil - CEP: 13083-869

[www.dga.unicamp.br](http://www.dga.unicamp.br)

Página 36 de 38 – Versão 06/09/2024





**UNIVERSIDADE ESTADUAL DE CAMPINAS  
DIRETORIA EXECUTIVA DE ADMINISTRAÇÃO  
DIRETORIA GERAL DA ADMINISTRAÇÃO  
SUPRIMENTOS SAÚDE  
EDITAL**

Minuta:2.2.4 - Aprovado  
segundo Parecer PG nº 3502,  
de 2025, e Despacho PG nº  
6271, de 2025

[https://www.depi.unicamp.br/wp-content/uploads/2022/01/caderno\\_encargos\\_v11.pdf](https://www.depi.unicamp.br/wp-content/uploads/2022/01/caderno_encargos_v11.pdf)

);

11.18.3. caso contratada, destinará os entulhos gerados na execução da obra, devidamente segregados, para aterros licenciados pela Prefeitura Municipal local, nos termos da Resolução nº 307 do CONAMA; e

11.18.4. caso contratada, utilizará produtos e subprodutos de madeira, de acordo com o disposto no Decreto Estadual n.º 53.047/2008.

11.19. Para dirimir as questões oriundas do presente Edital, não resolvidas na esfera administrativa, é competente o Foro da Comarca de Campinas, por mais privilegiado que outro seja.

11.20. O resultado do presente certame será divulgado no Diário Oficial do Estado de São Paulo - D.O.E. e nos endereços eletrônicos: [http://www.imprensaoficial.com.br/ENegocios/BuscaENegocios\\_14\\_1.aspx](http://www.imprensaoficial.com.br/ENegocios/BuscaENegocios_14_1.aspx), no Portal Nacional de Contratações Públicas (PNCP) e no Sistema de Compras do Governo Federal ([www.gov.br/compras](http://www.gov.br/compras)).

11.21. Integram este Edital, para todos os fins e efeitos, os seguintes anexos:

11.21.1. ANEXO I – Termo de Referência

11.21.2. ANEXO II – Minuta de Termo de Contrato

11.21.3. ANEXO III – Declaração de Compromisso de Utilização de Produtos e Subprodutos de Madeira

## **12. RESPONSÁVEIS**

Todas as assinaturas eletrônicas seguem o horário oficial de Brasília e fundamentam-se no §3º do Art. 4º do Decreto nº 10.543, de 13 de novembro de 2020.

....., ..... de ..... de 20.....

[ASSINATURA DA AUTORIDADE COMPETENTE]

E-mail: [supri.servicoseobras.saude@dga.unicamp.br](mailto:supri.servicoseobras.saude@dga.unicamp.br).

Praça das Bandeiras, nº 45 - Quadra 2 - Prédio 1 - Cidade Universitária "Zeferino Vaz" - Barão Geraldo  
Campinas - SP - Brasil - CEP: 13083-869

[www.dga.unicamp.br](http://www.dga.unicamp.br)

Página 37 de 38 – Versão 06/09/2024



**UNIVERSIDADE ESTADUAL DE CAMPINAS  
DIRETORIA EXECUTIVA DE ADMINISTRAÇÃO  
DIRETORIA GERAL DA ADMINISTRAÇÃO  
SUPRIMENTOS SAÚDE  
EDITAL**

Minuta:2.2.4 - Aprovado  
segundo Parecer PG nº 3502,  
de 2025, e Despacho PG nº  
6271, de 2025

**ANEXO III**

**DECLARAÇÃO DE COMPROMISSO DE UTILIZAÇÃO DE PRODUTOS E  
SUBPRODUTOS DE MADEIRA**

Em conformidade com o disposto no §2º do artigo 8º do Decreto nº 53.047, de 2 de junho de 2008, que estabelece procedimentos na aquisição de produtos e subprodutos de madeira de origem nativa pelo Governo do Estado de São Paulo:

Eu, \_\_\_\_\_, RG n.º \_\_\_\_\_, legalmente nomeado representante da empresa \_\_\_\_\_, inscrita no CNPJ n.º \_\_\_\_\_, para o fim de qualificação técnica no procedimento licitatório na modalidade Pregão Eletrônico nº \_\_\_\_\_, processo nº \_\_\_\_\_, declaro, sob as penas da lei, que para a execução da obra da licitação somente serão utilizados produtos e subprodutos de madeira de origem exótica ou, no caso de utilização de produtos e subprodutos listados no artigo 1º do decreto supracitado, a obrigação de sua aquisição de pessoa jurídica devidamente cadastrada no CADMADEIRA, tendo ciência de que o não atendimento da presente exigência na fase da execução do contrato poderá acarretar a rescisão unilateral com base no inciso I do artigo 137 da Lei Federal n.º 14.133/2021, bem como a aplicação das penalidades previstas nos artigos 155 a 163 da Lei Federal n.º 14.133/2021 e a proibição de contratar com a Administração Pública pelo período de três anos nos termos do artigo 72, § 8º, inciso V, da Lei Federal n.º 9.605/98, independentemente de sua responsabilização na esfera criminal.

Local e data

Assinatura devidamente identificada com comprovação da representação legal da empresa

E-mail: [supri.servicoseobras.saude@dga.unicamp.br](mailto:supri.servicoseobras.saude@dga.unicamp.br).

Praça das Bandeiras, nº 45 - Quadra 2 - Prédio 1 - Cidade Universitária "Zeferino Vaz" - Barão Geraldo  
Campinas - SP - Brasil - CEP: 13083-869  
[www.dga.unicamp.br](http://www.dga.unicamp.br)

Página 38 de 38 – Versão 06/09/2024

**TERMO DE REFERÊNCIA**  
**CONTRATAÇÃO DE SERVIÇOS DE ENGENHARIA**

**UNIVERSIDADE ESTADUAL DE CAMPINAS**  
**TÉCNICO**

**Serviço:** Hospital da Mulher / CAISM – Construção de Cobertura de lâminas móveis em policarbonato e em alumínio

Unidade interessada:	<b>Hospital da Mulher / CAISM</b>
Data emissão:	28/04/2025
Processo nº.:	27-P-12737/2023

**1. CONDIÇÕES GERAIS DA CONTRATAÇÃO**

**1.1 Objeto**

Contratação de empresa para execução de **Cobertura de lâminas móveis em policarbonato e em alumínio na Área de Convívio**, 110,00m<sup>2</sup>, conforme condições e exigências estabelecidas neste Termo de Referência.

CATSER:

Grupo: 873

Serviço: 17809

Descrição: Instalação / Manutenção - Cobertura/Passarela/Toldo/Barraca

- 1.1.1 Em caso de eventual divergência entre a descrição do item do catálogo do sistema Compras.gov.br e as disposições deste Termo de Referência, prevalecem as disposições deste Termo de Referência.

1.1.2 Este Termo de Referência foi elaborado em conformidade com o [Decreto estadual nº 68.185, de 11 de dezembro de 2023](#).

1.1.3 O objeto desta contratação não inclui o emprego de bens de luxo, nos termos do [Decreto estadual nº 67.985, de 27 de setembro de 2023](#).

1.2 O(s) serviço(s) objeto desta contratação são caracterizados como serviço de engenharia comum.

### 1.3 Regime de execução

1.3.1 Empreitada por preço global.

### 1.4 Vigência da contratação

1.4.1 A vigência obedecerá às condições contidas no Item 6.1 e subitens deste Termo de Referência.

1.4.2 O detalhamento das regras que serão aplicadas em relação à vigência consta do contrato.

### 1.5 Esclarecimentos técnicos complementares sobre o Objeto

O presente Memorial contém a descrição dos serviços necessários para a execução da instalação de cobertura conforme Projeto Básico.

O projeto é constituído de 4 grandes etapas: A, B, C e D, que deverão ser executadas simultaneamente sempre que o cronograma assim o permitir.

A. INSTALAÇÕES PROVISÓRIAS

B. DEMOLIÇÕES E REMOÇÕES

C. ESTRUTURA METÁLICA

D. REDES DE ESGOTO E DE ÁGUAS PLUVIAIS

### 1.6 Subcontratação

1.6.1 É admitida a subcontratação parcial do objeto, nas seguintes condições:

1.6.1.1 A subcontratação fica limitada a:

REDES DE ESGOTO E DE ÁGUAS PLUVIAIS

1.6.1.2 O contrato oferece maior detalhamento das regras que serão aplicadas em relação à subcontratação.

### 1.7 Hierarquia dos documentos

Nos casos de dúvidas sobre o conjunto de documentação técnica que compõe a Pasta Técnica, anexa ao Edital e eventuais incompatibilidades, fica determinada a seguinte hierarquia de documentos:

- 1º) O presente Termo de Referência;
- 2º) As pranchas de desenho dos projetos;
- 3º) Os memoriais Descritivos dos Projetistas;
- 4º) As planilhas orçamentárias;
- 5º) O Caderno de Encargos da Prefeitura Universitária.

## 1.8 Documentos técnicos que compõem a Pasta Técnica

### ● Documentos diversos:

- Relatório fotográfico

### ● Documentos diversos – Padrão:

- Caderno de encargos da Prefeitura Universitária. Disponível no site:  
<https://depi.unicamp.br/documento/caderno-de-encargos-da-prefeitura-universitaria/>
- Manual da Divisão de Segurança do Trabalho – DSTr/DGRH. Disponível no site:  
[https://www.dgrh.unicamp.br/wp-content/uploads/sites/18/2018/01/man\\_dsso\\_seguranca.pdf](https://www.dgrh.unicamp.br/wp-content/uploads/sites/18/2018/01/man_dsso_seguranca.pdf) pdf);
- DSSO - Verificação das medidas de segurança - incêndio
- Modelo de placa de obra
- Modelo de diário de obras
- Instruções para elaborar Manual do Proprietário

### ● Orçamento - Eventograma/Cronograma:

- Planilha orçamentária
- Eventograma e Cronograma físico-financeiro

### ● Projetos e Memoriais:

Atenção: Para utilização, os arquivos de projeto na extensão “pdf” devem ser impressos na escala real, já configurada.

00.14.08\_Cobertura Area de Convivio\_EXE ARQ\_CAISM\_

## 1.9 INFORMAÇÕES TÉCNICAS COMPLEMENTARES PARA EXECUÇÃO DO OBJETO

É de responsabilidade da CONTRATADA atender aos requisitos técnicos especificados a seguir.

- 1.9.1 **ADMINISTRAÇÃO LOCAL:** A CONTRATADA deverá considerar nos seus custos a Administração local da obra como item de planilha. Definição: “A Administração Local compreende os custos das seguintes parcelas e atividades, dentre outras que se mostrarem necessárias: chefia e coordenação da obra; equipe de produção da obra; departamento de engenharia e planejamento de obra; manutenção do canteiro de obras; gestão da qualidade e produtividade; gestão de materiais; gestão de recursos humanos; gastos com energia, água, gás, telefonia e internet; consumos de material de escritório e de higiene/limpeza; medicina e segurança do trabalho; laboratórios e controle tecnológico dos materiais; acompanhamento topográfico; mobiliário em geral (mesas, cadeiras, armários, estantes etc.); equipamentos de informática; eletrodomésticos e utensílios; veículos de transporte de apoio e para transporte dos trabalhadores; treinamentos; outros equipamentos de apoio que não estejam especificamente alocados para nenhum serviço.” *Redação dada pela Cartilha do Tribunal de Contas da União – Orientações para elaboração de planilhas orçamentárias de obras públicas de 2014*

Da medição: A Administração Local será paga mensalmente e proporcionalmente através das medições dos serviços executados e aceitos, conforme recomendação do Tribunal de Contas da União, no Acórdão TCU 2.622/2013 – Plenário e no documento Orientações para Elaboração de Planilhas Orçamentárias de Obras Públicas (2014). Será seguida a mesma proporcionalidade para o caso de supressões e acréscimos de serviços.

- 1.9.2 **CANTEIRO DE OBRAS:** Deverá atender integralmente a NR-18 e NR-24. Em obras com prazo de execução superior a 300 dias, as instalações para o canteiro de obras deverão ser obrigatoriamente construídas em chapa de madeira compensada. A CONTRATADA deverá elaborar um “croqui” do Canteiro de Obras que contemple toda a área de influência da obra e apresentar à Fiscalização da CONTRATANTE para aprovação, sendo que o mesmo deverá ser provido de instalações sanitárias, abrigo de materiais, vestiário e refeitório (quando houver necessidade de alimentação no local), sendo proibida a confecção de refeições no Canteiro de Obras. A limpeza e manutenção do canteiro são responsabilidade da CONTRATADA. A CONTRATADA deverá encaminhar à Fiscalização da CONTRATANTE a relação de cargas elétricas que pretende utilizar no canteiro e solicitar e definir junto à Fiscalização da CONTRATANTE local único para instalação de ponto elétrico, sendo que são responsabilidades da CONTRATADA as derivações e instalações necessárias dentro da obra. A CONTRATADA deverá interligar o esgoto proveniente de seu Canteiro de Obras à rede geral de esgotos do local e, na impossibilidade, utilizar sanitários e vestiários químicos. Para quaisquer outros tipos de resíduos, a CONTRATADA deverá tratá-los conforme determinação do CONAMA. A CONTRATADA deverá providenciar a confecção e instalação da placa de identificação da obra em até 15 dias após a data de início da obra, conforme padrão da UNICAMP, cujo lay-out será fornecido na reunião de início de obra. Não poderão ser estocados materiais fora da área do canteiro de obras, bem como os equipamentos que serão utilizados na execução das obras, também não poderão manobrar fora desta área. Ao final da obra, o canteiro deverá ser totalmente desmobilizado e a área utilizada totalmente recomposta (deixada como foi encontrada).
- 1.9.3 **PRÉ-FABRICADO:** Em edificações cuja estrutura é do tipo pré-fabricada, é de responsabilidade da CONTRATADA o fornecimento dos projetos executivos de fundações, infraestrutura, superestrutura e fechamento, com as respectivas ART's. Deverá ser prevista a aplicação de

selante de poliuretano também nas juntas pelo lado interno, a fim de garantir melhor acabamento e fechamento dos vãos.

Estes projetos serão analisados pela Fiscalização da CONTRATANTE, no seu aspecto arquitetônico, sendo sua execução autorizada somente após aprovação desta.

Observamos que a compatibilização entre os projetos executivos do pré-fabricado com os demais projetos de instalações é de única e exclusiva responsabilidade da CONTRATADA, inclusive com relação aos furos nos elementos para passagem de cabos ou tubulações, quando necessários.

1.9.4 ESTRUTURA METÁLICA: Antes da execução das estruturas metálicas deverá ser apresentado pela CONTRATADA, o projeto executivo, de fabricação e de montagem conforme NBR 8800/2008, acompanhado das respectivas ART's para aprovação da FISCALIZAÇÃO quanto ao arquitetônico e documentação solicitada em edital.

1.9.5 CAIXILHOS: Na instalação de caixilhos de alumínio ou de aço a CONTRATADA deverá observar:

a. As esquadrias devem atender aos requisitos estabelecidos pela NBR 10821, com especial atenção aos itens de desempenho mínimo quanto à permeabilidade do ar, estanqueidade à água e cargas uniformemente distribuídas.

b. Como requisito de classificação das esquadrias a serem instaladas, serão sempre considerados como mínimo:

- Edificação de até cinco pavimentos e altura de 15m;
- Região IV do Brasil, conforme gráfico de isopletas da velocidade básica do vento.
- O nível de desempenho das esquadrias quanto ao seu uso deverá ser sempre o intermediário (I) ou superior (S), conforme definição estabelecida na NBR 10821-2/2011.

1.9.6 REDES DE ESGOTO E DE ÁGUAS PLUVIAIS: As redes de esgoto e de águas pluviais deverão ser entregues limpas e desobstruídas dos resíduos provenientes dos serviços executados pela CONTRATADA. A limpeza deverá ser garantida e executada perante a Fiscalização da CONTRATANTE, sem quaisquer custos adicionais à CONTRATANTE.

1.9.7 MADEIRA: caso sejam utilizados produtos ou subprodutos de madeira na execução do Objeto, a CONTRATADA assume o compromisso de utilizar apenas madeira de origem exótica ou, no caso de utilização de madeira de origem nativa, estar de acordo com o disposto no §2º do artigo 8º do Decreto nº 53.047, de 2 de junho de 2008, que estabelece procedimentos na aquisição de produtos e subprodutos de madeira de origem nativa pelo Governo do Estado de São Paulo.

#### 1.9.8 MEIO AMBIENTE

É de responsabilidade da CONTRATADA o cumprimento de todas as condicionantes ambientais que envolvam a preservação dos elementos Ar – Água – Solo – Fauna – Flora, observando a adoção de boas práticas ambientais na execução de obras para a Contratante, assim como as legislações ambientais vigentes.



#### 1.9.8.1 Geral

As especificações de controle ambiental englobam os meios: Físico: Ar, água e solo; Biótico: Flora e fauna; Socioeconômico: População de entorno, funcionários, professores, alunos e usuários do campus da UNICAMP, e estão agrupadas nos seguintes itens:

- Supressão de Vegetação e Intervenção em Áreas de Preservação Permanente – APP's;
- Processos Erosivos;
- Proteção de Recursos Hídricos Superficiais;
- Resíduos Sólidos;
- Efluentes Líquidos;
- Poluição Sonora;
- Poluição Atmosférica;
- Poluição do Solo e Aquíferos Subterrâneos.

#### 1.9.8.2 Controle de Resíduos Sólidos

Objetivo: Garantir que todos os resíduos gerados durante a instalação, execução e desmobilização das obras sejam acondicionados e dispostos corretamente em locais apropriados.

Descrição: Resíduos sólidos consistem em todos os restos de materiais sólidos provenientes das atividades do canteiro de obras e frentes de serviços, tais como os óleos e graxas provenientes das oficinas, almoxarifados e equipamentos/máquinas. Frascos plásticos e recipientes metálicos para refeições e descartes de escritório, entre outros, devem ser devidamente segregados para a reciclagem. Quanto aos resíduos orgânicos, deverão ser encaminhados para a coleta pública.

Instruções Gerais: Todos os servidores da CONTRATADA deverão receber instruções quanto à utilização controlada de materiais, visando a menor produção possível de resíduos a serem dispostos. É recomendável, também, o incentivo à coleta de resíduos recicláveis, segregando ao menos papel, metal, plástico e orgânico. Todos os resíduos sólidos devem ter seu destino final em locais apropriados e devidamente licenciados.

##### Procedimentos:

- a. Distribuir em todas as frentes de obras e canteiro, recipientes plásticos ou tambores de lixo para a coleta de resíduos não perigosos gerados, preferencialmente diferenciando os tipos de resíduos possibilitando a coleta seletiva;
- b. Dispor os resíduos orgânicos e sobras de alimentos gerados nas obras em sacos apropriados para a coleta urbana e depositar nas grades existentes e que estão distribuídas no campus;
- c. Os resíduos de construção civil (RCC) Classes A, B, C e D segundo a Resolução 307/CONAMA, provenientes da demolição e da execução de obras, deverão ser encaminhados, devidamente segregados e acondicionados, para áreas legalizadas e licenciadas pelo Município para este fim;
- d. Os resíduos de óleos e graxas coletadas, inclusive as estopas sujas de óleos e graxas procedentes de manutenção emergencial devem ser acondicionados em tambores e retirados e transportados por empresas especializadas neste tipo de disposição.
- e. A Contratada, assim como a empresa receptora dos resíduos de construção RCC, devem estar cadastradas no Sistema de Gerenciamento Online de Resíduos/SIGOR, da CETESB. Assim, ao envio de cada caçamba ou caminhão contendo resíduos, a Contratada deverá emitir documento físico de Manifesto de Transporte de Resíduos/ MTR e, ao final de cada trimestre / conclusão da obra, emitir no

sistema SIGOR/CETESB uma Declaração de movimentação de Resíduos/ DMR constando toda a quantidade de resíduos que saiu da unidade contratante neste período.

No documento MTR deverá constar o CNPJ da construtora Contratada para execução dos serviços, da empresa transportadora dos resíduos e da empresa que irá receber os resíduos. Cabe ressaltar que, no momento da emissão do MTR serão necessários os dados do caminhão e do motorista que farão o transporte.

f. A CONTRATADA deverá apresentar o Plano de Gerenciamento de Resíduos da Obra (PGRO), conforme modelo para preenchimento PT-PGRCC-04 disponível na página <https://www.depi.unicamp.br/geare/>, inclusive croqui do canteiro de obras delimitando as áreas para armazenamento provisório. Este documento deverá ser entregue na reunião de início de execução do objeto, que será posteriormente aprovado pelo órgão competente da Universidade.

g. O manejo, armazenamento, transporte e destinação final dos RCC gerados na obra devem atender às diretrizes do PGRCC da Unicamp e PGRL da Unidade (quando houver), da lei federal nº 12.305/2010 e da Resolução CONAMA 307/2002 e suas atualizações.

h. Para a liberação do transporte e destinação final do resíduo, deverá ser solicitado e agendado junto à Equipe de Fiscalização da CONTRATANTE, a emissão do MTR, segundo a portaria do MMA 280/2020 que deverá ser fornecido ao transportador.

i. A CONTRATADA deverá fornecer o respectivo Certificado de Destinação Final (CDF) para cada MTR, até o recebimento definitivo do objeto.

#### 1.9.9 PREVENÇÃO E COMBATE A INCÊNDIO

A CONTRATADA deverá atender aos projetos e memoriais do Sistema de Proteção e Combate a Incêndio e apresentar conforme o FORMULÁRIO DE SEGURANÇA CONTRA INCÊNDIO:

- N.A.

#### 1.9.10 NA CONCLUSÃO DA OBRA DEVERÁ SER ENTREGUE:

- Manual do proprietário, conforme modelo;
- As Built;
- Notas Fiscais e manuais dos equipamentos instalados;
- Controles remotos dos equipamentos de climatização;
- Relatórios dos testes de estanqueidade das tubulações e da impermeabilização;
- Laudos dos sistemas de ancoragem;
- Laudos de resistência, durabilidade e desempenho da cobertura;
- ART de execução de obra.

## 2. FUNDAMENTAÇÃO E DESCRIÇÃO DA NECESSIDADE DA CONTRATAÇÃO

2.1 O objeto pretendido trata de Área de Convívio da Entrada de Funcionários do CAISM, está localizada na interligação entre os Blocos C e D, no pavimento térreo da edificação, é um espaço onde ocorre 1/3 do fluxo de entrada e saída de funcionários e onde há um espaço a céu aberto para descompressão dos colaboradores da área da saúde.

Por se tratar de um ambiente de descompressão, necessita de uma proteção maior contra intempéries como as chuvas e sol forte, por exemplo, que impedem o uso do local nestas condições. Desta forma, necessita de uma cobertura que proporcione circulação de ar e ventilação natural no local, que permita proteger os usuários em caso de chuvas e ou sol forte sem restringir o uso.

A escolha da cobertura deve ser pensada de modo a não retirar a característica de visualização do céu e elementos naturais, garantindo ainda a iluminação natural, proporcionando conforto e bem-estar aos colaboradores em momento de descompressão.

2.2 O objeto da contratação está previsto no Plano de Contratações Anual 2025, conforme ID do item no PCA 20145.41.

Previsão através do COD: 952711

### 3. DESCRIÇÃO DA SOLUÇÃO COMO UM TODO, CONSIDERANDO O CICLO DE VIDA DO OBJETO

#### A. INSTALAÇÕES PROVISÓRIAS

A contratada deverá verificar a necessidade de instalação de canteiro de obras para a realização do serviço. Caso seja necessário, deverá atender integralmente a NR-18 e a NR-24.

#### B. DEMOLIÇÕES E REMOÇÕES

Será realizada a remoção de uma estrutura metálica existente em formato de arco, com extensão de 40 metros lineares, conforme ilustrado na Figura 1. Para a execução desse serviço, deverão ser utilizados andaimes a serem contratados pela empresa executora. Os equipamentos de proteção individual (EPIs) serão fornecidos pela contratada. Além disso, é indispensável a apresentação de autorização para trabalho em altura, em conformidade com as normas da ABNT NR17.



Figura 1 - Imagens da estrutura metálica a ser removida  
Fonte: autoria própria, 2023.

### C. COBERTURA DE ESTRUTURA METÁLICA:

A Cobertura em estrutura metálica deverá ser executada no nível da laje de cobertura dos prédios adjacentes (blocos C e D), conforme indicado no Projeto Básico, devendo conter:

Todo o Suporte e fixação do sistema de cobertura em Estrutura metálica executada e fixada ao nível da platibanda, com perfil U10" (Viga U), em aço ASTM A36 / NBR 7007 MR 250, perfil de aço de 10 polegadas, referência comercial Gerdau, fixados à alvenaria existente por meio parafusos chumbadores O1/2" e uso de chumbador químico para bloco vazado.

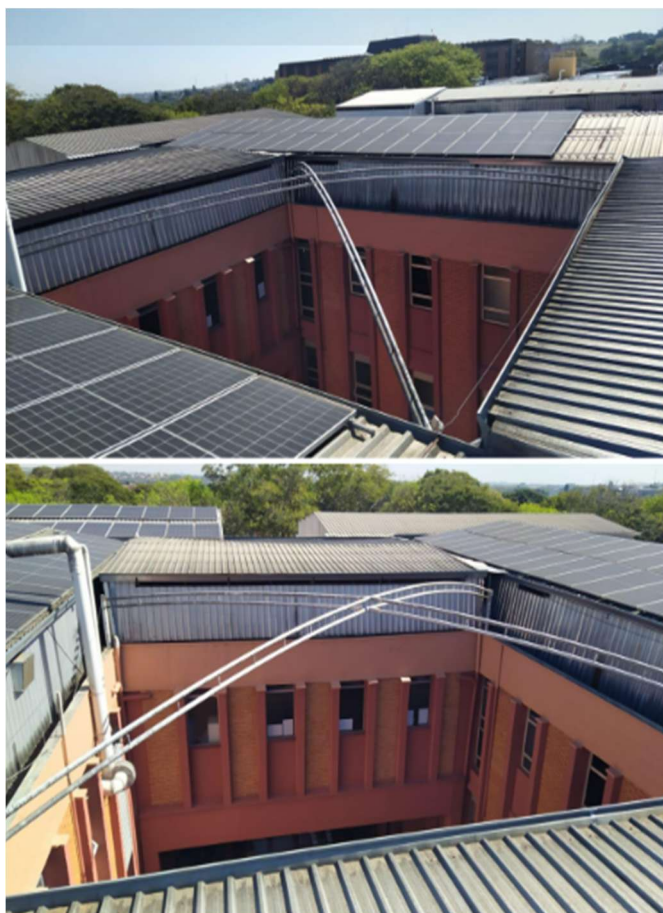
Todos os componentes estruturais do sistema de cobertura deverão passar por processo de pintura eletrostática "a pó" na cor branco brilhante;

As longarinas de apoio do sistema de cobertura deverão ser em liga de alumínio com pintura eletrostática "a pó" na cor branca brilhante;

Todos os elementos da estrutura metálica de fixação na alvenaria deverão ser em Aço Estrutural ASTM A36, com acabamento em pintura eletrostática "a pó" na cor branca brilhante;

Toda a fixação da estrutura metálica na alvenaria existente deverá ocorrer por meio de parafusos e pinos de aço carbono ASTM A307;

O Sistema de cobertura articulada, referência comercial Zetaflex Aero Teto\*, será composto por lâminas com abertura de 0 a 90 graus, do tipo abre e fecha, com as características:

O sistema de cobertura deverá ser do tipo articulada, com abertura de 0 até 90°;

O sistema de cobertura deverá possuir sistema de abrir e fechar automatizado à distância, por meio de controle remoto;

O sistema deverá ser composto por lâminas em policarbonato translúcido intercalados com lâminas em alumínio com pintura eletrostática "a pó" na cor branca brilhante;

Lâminas em policarbonato compacto translúcido com espessura mínima de 4mm e proteção U.V.;

Lâminas em alumínio anodizado na cor branca com espessura mínima de 2mm;

\*As lâminas serão colocadas intercaladas na proporção 1:2, conforme previsto no Projeto Básico;

Todos os Elementos de fixação do conjunto deverão ser com rebites em alumínio e parafusos em aço galvanizado;

### D. REDES DE ESGOTO E DE ÁGUAS PLUVIAIS:

A coleta de águas pluviais se dará pelo conjunto de canaletas, calhas, rufos, contra rufos em aço galvanizado com pintura eletrostática a pó na cor branca.

As calhas deverão ser interligadas aos dois coletores verticais existentes em tubo de PVC Branco, com diâmetros nominais de DN100mm.

Para sinalização, os condutores verticais deverão ser pintados com tinta esmalte para exterior na cor marrom com adesivo de indicação de sentido de fluxo escoamento e nome fluido com letra na cor branca.

NOTA: Todos os componentes do Sistema de coleta de águas pluviais deverão ser em aço galvanizado a fogo revestidos com pintura eletrostática branca brilhante.

### CONSIDERAÇÕES:

Toda metodologia de projeto aplicada deverá estar de acordo com os requisitos das regulamentações e normas técnicas brasileiras aplicáveis, incluindo medidas de segurança e combate a incêndio, considerando a tipologia da construção e os riscos inerentes às atividades que abrigará; assim como atender às especificações do Projeto Básico e as indicações do Memorial Descritivo das suas respectivas disciplinas projetuais.

Deverá possuir um as built devidamente revisado e compatibilizado, sobre o qual terá responsabilidade técnica pelo seu desenvolvimento de forma integral. Qualquer eventual necessidade de alteração de alguns dos itens, por qualquer que seja a motivação, implicará na revisão e compatibilização com todos os itens contemplados no contrato.

Deverá possuir profissional técnico habilitado e credenciado junto ao conselho de classe CREA que será responsável pela compatibilização de projeto com as especificações do fabricante e local existente, assim como pela fiscalização de execução da obra por parte da empresa, com emissão de termo de responsabilidade técnica ART de projeto e execução.

Por se tratar de uma unidade de assistência à saúde, e sendo o local uma área de circulação de funcionários. A fim de minimizar o tempo de execução e amenizar maiores impactos, deverá possuir um Plano de Ação.

Por ser o objeto dos projetos um ambiente já construído, as medidas deverão ser aferidas in loco.

Devido ao posicionamento da área em meio ao Hospital, cercado por áreas adjacentes ocupadas com atividades de longa permanência e de assistência médica como o Bloco Operatório, por exemplo, todas as implicações do funcionamento sobre o conforto ambiental destas áreas deverão ser previstos e evitados ou minimizados pelas soluções projetuais apresentadas no Projeto.

O sistema construtivo da cobertura deve ser eficiente nos quesitos estanqueidade à água e desempenho térmico, de acordo com as diretrizes da ABNT NBR 15575-5, destacadas na Tabela abaixo:

Requisitos da ABNT NBR 15575-5		Critérios	Métodos de avaliação
Estanqueidade à água	Estanqueidade (item 10)	<b>Impermeabilidade (item 10.1):</b> o sistema de cobertura não pode apresentar escoamento, gotejamento de água ou gotas aderentes. Aceita-se o aparecimento de manchas de umidade, desde que restritas a no máximo 35% da área das telhas,	ABNT NBR 7581-2, 8.2 (em substituição à ABNT NBR 5642)
		<b>Estanqueidade do sistema de cobertura (item 10.2):</b> durante a vida útil do sistema de cobertura, não pode ocorrer a penetração ou infiltração de água que acarrete escoamento ou gotejamento.	ABNT NBR 15575-5 – Anexo D
Desempenho térmico	Isolação térmica da cobertura (item 11.2)	Apresentar transmitância térmica e absorptância à radiação solar que proporcionem um desempenho térmico apropriado para cada zona bioclimática, <b>Transmitância térmica (item 11.2.1):</b> respeitar os valores máximos de transmitância térmica estabelecidos na ABNT NBR 15575-5,	ABNT NBR 15520-2

Exigências relacionadas à Manutenção e Assistência Técnica:

Manutenção Corretiva: Serviços de reparo rápido em caso de danos causados por eventos extremos, como tempestades.

Garantia: Garantia de 5 anos para a cobertura e a estrutura contra defeitos de fabricação e desgaste natural.

Assistência Técnica: Disponibilidade de assistência técnica especializada para suporte e manutenção, com resposta rápida em até 48 horas em caso de emergências.

#### NORMAS E DOCUMENTOS CONSULTADOS:

Os documentos observados e citados no texto se encontram listados abaixo em suas versões atualizadas e vigentes no momento de elaboração deste memorial. Cabe à CONTRATADA atender às versões mais atuais e vigentes dos mesmos no momento de sua atuação.

A elaboração dos projetos deverá atender rigorosamente às normas vigentes, Instruções Técnicas, NBR, NR, Leis Estaduais, Municipais e Complementares.

Para a elaboração deste documento e seus complementares, foram consultadas as normas, Instruções Técnicas, NBR e NR:

Agência Nacional de Vigilância Sanitária (ANVISA): RDC no 50 de 2002: “Regulamento Técnico para planejamento, programação, elaboração e avaliação de projetos físicos de estabelecimentos assistenciais de saúde”;

Associação Brasileira de Normas Técnicas (ABNT): NBR 9050 de 2020: “Acessibilidade a edificações, mobiliário, espaços e equipamentos urbanos”;

Associação Brasileira de Normas Técnicas (ABNT): NBR 13534 de 2008: “Instalações Elétricas de Baixa Tensão – Requisitos específicos para instalação em estabelecimentos assistenciais de saúde”;

Associação Brasileira de Normas Técnicas (ABNT): NBR 5410 de 2008: “Instalações Elétricas de Baixa Tensão”;

Associação Brasileira de Normas Técnicas (ABNT): NBR 6118 de 2014: “ Projeto de estruturas de concreto — Procedimento”

Associação Brasileira de Normas Técnicas (ABNT): NBR 16868-1:2020: “ Alvenaria Estrutural - Parte 1: Projeto”

Associação Brasileira de Normas Técnicas (ABNT): NBR 16868-2:2020: “ Alvenaria Estrutural - Parte 2: Execução e Controle de Obras”

Associação Brasileira de Normas Técnicas (ABNT): NBR 6492 de 2021: “Documentação técnica para projetos arquitetônicos e urbanísticos - Requisitos”

Conselho Nacional do Meio Ambiente (CONAMA): Resolução no 307 de 2002: “Estabelece diretrizes, critérios e procedimentos para a gestão dos resíduos da construção civil”;

Divisão da Segurança do Trabalho (DSTR/DGRH): Manual de Segurança de 2017;

Ministério do Trabalho e Emprego (MTE): NR 10 de 2004: “Segurança em instalações e serviços em eletricidade”;

Ministério do Trabalho e Emprego (MTE): NR 18 de 2020: “Segurança e saúde no trabalho na indústria da construção”;

Prefeitura Universitária “Zeferino Vaz” (Unicamp): Caderno de Encargos de 2012.

## 4. REQUISITOS DA CONTRATAÇÃO

### 4.1 Vistoria

4.1.1 Não há necessidade de realização de avaliação prévia do local de execução dos serviços.

#### 4.2 Critérios de aceitabilidade de preços

4.2.1 O licitante que estiver mais bem colocado na disputa deverá apresentar à Administração, por meio eletrônico:

4.2.1.1 Planilha orçamentária detalhada, elaborada de acordo com o modelo fornecido pela Unicamp, em formato PDF (assinada pelo representante legal) e XLS, contendo todos os elementos constantes no Anexo – Pasta Técnica, bem como os valores unitários e totais, com destaque obrigatório do valor correspondente ao BDI, devendo, ainda, contemplar todas as etapas de execução, resultado do método executivo adotado pelo licitante, de forma que os serviços executados totalizem o preço global.

4.2.1.1.1 Todos os custos diretos necessários à completa execução de cada um dos itens do serviço, e que não estejam discriminados nas planilhas orçamentárias como itens independentes, deverão ser incorporados na composição de custos dos itens correlatos na planilha orçamentária a ser elaborada pelo licitante e apresentada no certame.

4.2.1.2 Eventograma / cronograma físico-financeiro, elaborado de acordo com o modelo fornecido pela Unicamp em formato PDF (assinada pelo representante legal) e XLS, nos termos do Anexo - Pasta Técnica.

4.2.1.2.1 Na reunião para liberação do início da execução do objeto, a Contratada deverá apresentar o eventograma/cronograma físico-financeiro definitivo e compatibilizado com a data “zero” da realização da referida reunião e com os percentuais financeiros indicados na proposta comercial.

#### 4.3 Qualificação técnica

4.3.1 Para fins de habilitação, deverá o licitante comprovar os seguintes requisitos:

4.3.1.1 Certidão(ões) de Acervo Técnico emitido(s) pelo CREA ou pelo CAU acompanhada(s) do(s) respectivo(s) Atestado(s) (em cópias autenticadas) de responsabilidade técnica por execução de obra/serviço de características, quantidades e prazos compatíveis ao objeto desta licitação. O(s) atestado(s) deverá (ão) ter sido expedido(s) por empresa pública e/ou privada, sendo que no(s) mesmo(s) deverá (ão) constar o nome do(s) responsável(is) técnico(s) pelos serviços, cujas parcelas de maior relevância são:

- Execução de cobertura **retrátil** em policarbonato e/ou em alumínio.

Justificativa: Ao solicitar a CAT, o contratante garante que o projeto será supervisionado e executado por engenheiros ou arquitetos legalmente habilitados e com experiência comprovada em serviços semelhantes. Para uma cobertura que envolve cálculos estruturais e conhecimento específico de materiais, essa comprovação é crucial para assegurar que a instalação será feita de acordo com as normas técnicas e de segurança vigentes.

4.3.1.2 Comprovação de capacidade operacional para execução de obra/ serviço similar ou de complexidade tecnológica e operacional equivalente ou superior ao objeto desta contratação, através de Atestado(s) ou Certidão de Acervo Operacional (CAO), em cópias autenticadas, emitido(s) em nome da empresa licitante. O(s) atestado(s) deverá(ão) ter sido expedido(s) por pessoa jurídica de direito público ou privado, cuja(s) parcela(s) de maior relevância e quantidade(s) mínima(s) é (são):



Parcelas de maior relevância	Quant. mínima	Item(s) da planilha a que se refere(m) a(s) quantidade(s) mínima(s)
COBERTURA PLANA EM CHAPA DE POLICARBONATO	50m <sup>2</sup>	3.1
ESTRUTURA ACO PERFIL METALICO P/COBERTURA	50m <sup>2</sup>	3.2

Justificativa: Ao apresentar uma CAO, a empresa comprova que já foi contratada e que entregou com sucesso projetos de cobertura do tipo retrátil. Isso é um indicador da sua capacidade de gerenciar o projeto, de lidar com imprevistos e de cumprir prazos. A ausência de CAO pode indicar que a empresa não possui a experiência necessária, o que aumenta o risco de atrasos, falhas na execução e custos adicionais.

A contratação de uma empresa sem a devida comprovação de sua qualificação técnica e operacional é um risco que pode comprometer a segurança da estrutura e a satisfação do cliente. Por isso, a exigência desses documentos é uma prática essencial de boa-fé e de diligência na gestão de contratos.

As parcelas de maior relevância não se confundem com o objeto a ser contratado, observando que se tratam dos itens 3.1 e 3.2 da Planilha Orçamentária. A quantidade mínima exigida é inferior a 50% do valor do objeto, uma vez que a área do objeto é de 110m<sup>2</sup>.

## 5. DA EXECUÇÃO DO OBJETO

### 5.1 Condições de execução

5.1.1 O início da execução do objeto se dará na data definida pela CONTRATANTE na reunião técnica de liberação do início de execução do objeto, a ser agendada mediante convocação formal, após a assinatura do contrato.

5.1.2 A área do canteiro de obras deverá ser isolada por tapume.

5.1.3 Preposto:

5.1.3.1 A Contratada deverá disponibilizar no canteiro de obras, para responder perante a Fiscalização da Contratante, profissional credenciado pelo CREA **OU** CAU residente. Este profissional deverá ser credenciado à Fiscalização e emitir ART **OU** RRT correspondente, da mesma forma que o profissional que será o responsável técnico pelo Objeto.

5.1.3.1.1 A Contratante poderá recusar, desde que justificadamente, a indicação ou a manutenção do preposto da Contratada, hipótese em que a Contratada designará outro para o exercício da atividade.

### 5.2 Prazo de execução

- 5.2.1 O prazo de execução do contrato é de **60 (sessenta dias)** dias corridos para início, execução e entrega do objeto contratado, contados a partir do dia determinado na reunião técnica de liberação do início de sua execução.

### 5.3 Local e horário da prestação dos serviços

- 5.3.1 Local da prestação do serviço:

Hospital da Mulher “Prof. Dr. José Aristodemo Pinotti” CAISM - UNICAMP, sito à Rua Alexander Fleming, 101, Cidade Universitária Zeferino Vaz, Campinas.

Coordenadas: Latitude -22.827833023529752, Longitude -47.06591951760378

- 5.3.2 Os serviços serão prestados nos seguintes horários:

- Segunda a sexta-feira, das 7:00 horas às 18:00 horas;
- Sábados, domingos, feriados, pontos facultativos ou dias sem efetivo da CONTRATANTE na Universidade: a prestação de serviços só poderá ser realizada, mediante autorização expressa e formal da fiscalização. As solicitações deverão ser feitas, por escrito, com pelo menos 3 (três) dias úteis de antecedência da data pleiteada. Na solicitação deverá constar a relação dos funcionários que trabalharão nos dias solicitados, as datas que se pretende trabalhar e os serviços que serão executados.

### 5.4 Materiais a serem disponibilizados

- 5.4.1 Para a perfeita execução dos serviços, a CONTRATADA deverá disponibilizar todos os materiais, equipamentos, ferramentas e utensílios (todos os insumos) necessários para a execução integral do objeto pretendido, provendo sua substituição quando necessário e/ou solicitado pela Fiscalização.

### 5.5 Recebimento

- 5.5.1 O objeto será recebido provisoriamente no prazo de 10 (dez) dias corridos, contados da data de comunicação formal da Contratada para vistoria final com o objetivo de entregar a obra. Será recebido definitivamente após o prazo de observação de 90 (noventa) dias corridos, contados a partir do Recebimento Provisório.
- 5.5.1.1 Tanto o Termo de Recebimento Provisório, quanto o Termo de Recebimento Definitivo, serão emitidos somente quando todas as pendências forem sanadas.
- 5.5.2 Ao final de cada etapa da execução contratual, conforme previsto no eventograma/cronograma físico-financeiro fornecido, a CONTRATADA apresentará a medição prévia dos serviços executados no período, por meio de planilha e memória de cálculo detalhada.
- 5.5.2.1 Uma etapa será considerada efetivamente concluída, quando os serviços previstos para aquela etapa, no eventograma / cronograma físico-financeiro ofertado pela CONTRATADA, estiverem executados em sua totalidade;
- 5.5.2.2 A CONTRATADA também apresentará, a cada medição, os documentos comprobatórios da procedência legal dos produtos e subprodutos florestais, utilizados naquela etapa da execução contratual, quando for o caso.

- 5.5.3 O objeto pretendido será recebido provisoriamente, mediante termos detalhados, quando verificado o cumprimento das exigências de caráter técnico e administrativo (Art. 140, I, a, da Lei nº 14.133, de 2021);
- 5.5.3.1 A CONTRATADA fica obrigada a reparar, corrigir, remover, reconstruir ou substituir, às suas expensas, no todo ou em parte, o objeto em que se verificarem vícios, defeitos ou incorreções, resultantes da execução ou materiais empregados, cabendo Fiscalização da CONTRATANTE, não atestar a última e/ou única medição de serviços até que sejam sanadas todas as eventuais pendências que possam vir a ser apontadas no Recebimento Provisório;
- 5.5.4 A Fiscalização da CONTRATANTE não efetuará o ateste da última e/ou única medição de serviços até que sejam sanadas todas as eventuais pendências que possam vir a ser apontadas no Recebimento Provisório (Art. 119 c/c art. 140 da Lei 14.133, de 2021), como também citado acima;
- 5.5.5 O Recebimento Provisório também ficará sujeito à conclusão de todos os testes de campo e à entrega dos Manuais e instruções exigíveis;
- 5.5.6 Os serviços poderão ser rejeitados, no todo ou em parte, quando em desacordo com as especificações constantes neste Termo de Referência e na proposta, sem prejuízo da aplicação das penalidades.
- 5.5.7 Nenhum prazo de recebimento ocorrerá enquanto estiver pendente a solução, pela CONTRATADA, de inconsistências verificadas na execução do objeto pretendido ou no instrumento de cobrança;
- 5.5.8 O Recebimento Provisório ou Definitivo não excluirá a responsabilidade civil pela solidez e pela segurança do serviço, nem a responsabilidade ético-profissional pela perfeita execução do contrato.

## **5.6 Critérios de medição**

- 5.6.1 A medição será realizada até o 4º dia útil do mês subsequente, considerando os eventos (etapas) executados, efetivamente concluídos pela Contratada entre o primeiro e o último dia do mês anterior e aceitos pela Fiscalização, conforme definido no Eventograma.
- 5.6.2 A CONTRATADA deverá apresentar, até o último dia do mês, memórias de cálculo que demonstrem os eventos executados no período
- 5.6.3 Somente serão pagos os eventos efetivamente executados, aceitos e medidos pela FISCALIZAÇÃO.
- 5.6.4 Serão medidos os eventos concluídos de acordo com o determinado no eventograma (anexo ao edital de licitação). Eventos inconclusos, parcialmente executados ou não aceitos pela fiscalização não serão medidos.
- 5.6.5 A empresa deverá seguir o eventograma - cronograma de execução anexos ao edital de licitação. Qualquer alteração deverá ser justificada tecnicamente e previamente aprovada pela fiscalização.
- 5.6.6 Não serão medidos eventos executados antes de suas atividades predecessoras, definidas no eventograma - cronograma anexo ao edital de licitação. Exceto quando a antecipação de execução for autorizada pela Fiscalização.

## **5.7 Condições para possíveis aditamentos / reequilíbrios:**

- 5.7.1.1 No caso da ocorrência de pequenas variações quantitativas dos itens orçamentários relacionados às etapas descritas na planilha orçamentária, essas correrão por conta e risco da contratada, sempre que menores que 15% (quinze por cento) dos quantitativos estimados na planilha orçamentária.
- 5.7.1.2 Caso os limites estabelecidos no item 5.7.1.1 sejam superiores, poderão ser ajustados termos aditivos para restabelecer a equação econômico-financeira da avença, desde que:
- 5.7.1.2.1 A alteração contratual decorrente não supere ao estabelecido no art. 13, inciso II, do Decreto 7.983/2013, cumulativamente com o respeito aos limites previstos nos art. 125 da Lei 14.133/2021, estes últimos, relativos a todos acréscimos e supressões contratuais;
- 5.7.1.2.2 A modificação do ajuste não ensejará a ocorrência do "jogo de planilhas", com redução injustificada do desconto inicialmente ofertado em relação ao preço base do certame no ato da assinatura do contrato, em prol do que estabelece o art. 14 do Decreto 7.983/2013, como também do art. 37, inciso XXI, da Constituição Federal;
- 5.7.1.2.3 A correção de quantitativos, bem como a inclusão de serviço omitido, não esteja compensada por distorções em outros itens contratuais que tornem o valor global da avença compatível com o de mercado.
- 5.7.1.3 Os potenciais aditivos a que se refere o item 5.7.1.2 só serão devidos caso a variação de quantitativo no item traga impacto maior que 0,5% no valor global do contrato para mais ou para menos.
- 5.7.1.3.1 Para a aplicação no disposto no item 5.7.1.3, não caberá a somatória de dois ou mais itens de planilha para a regra de cálculo do impacto no valor global do contrato.
- 5.7.1.3.2 Eventuais serviços omitidos na planilha orçamentária, mas necessários à execução do projeto conforme descritos no Projeto Básico, serão objeto de aditivo e pagamento sempre que tiver um valor total de 1% acima do valor inicial do contrato.
- 5.7.1.3.3 No caso de descrição incorreta do serviço constante na planilha licitada em comparação com o exigido no projeto básico, poderá haver termo aditivo para compensar a diferença, para mais ou para menos, sempre que se tratar de serviço cujo preço total estimado for superior a 0,5% do valor inicial do contrato atualizado.
- 5.7.1.4 Poderão ensejar reequilíbrio econômico-financeiro: os impedimentos, retardamentos ou onerosidades excessivas, devidamente fundamentadas, e que tenham como causa ou fatos, considerada a matriz de riscos:
- 5.7.1.4.1 Eventos previsíveis ou imprevisíveis de consequências incalculáveis, que tenha nexo causal direto com impedimento, retardamento ou onerosidade excessiva;
- 5.7.1.4.2 Que não tenham sido ocasionados por culpa da contratada.
- 5.7.1.4.3 Será considerada onerosidade excessiva para fins de reequilíbrio, o demonstrado efeito ao valor total do contrato superior a 5%.
- 5.7.1.5 Matriz de Riscos:

<b>Tipo de Risco</b>	<b>Descrição</b>	<b>Materialização</b>	<b>Responsabilidade</b>
Execução da obra	Risco de ocorrerem eventos durante a execução da obra, motivados pela Contratada, que impeçam o cumprimento dos prazos acordados, necessitando de ações como aumento de efetivo ou equipamentos, para recuperar o cronograma da obra	Atraso da obra e aumento do custo	Contratada
	Refazimento de serviços executados antes desta contratação e não previstos na planilha	Atraso da obra e aumento do custo	UNICAMP
	Dificuldades em subcontratações ou não aprovação dos documentos relativos às subcontratadas	Atraso da obra	Contratada
	Falta de planejamento na: aquisição de materiais; contratação de mão de obra; realização de subcontratações; atraso na entrega de materiais e equipamentos	Atraso da obra	Contratada
	Demora acima de 15 dias para responder questionamentos técnicos feitos pela Contratada	Atraso da obra	UNICAMP
	Vícios construtivos e baixa qualidade nos serviços executados, necessitando refazimento	Atraso da obra e aumento do custo	Contratada
Processo Decisório	Situações que dependam de decisões a serem tomadas pela fiscalização, gestão da obra ou gestão superior da Unicamp, e venham a impossibilitar continuidade de frentes de execução	Atraso da obra e aumento do custo	UNICAMP
Econômico - Financeiro	Inflação acima da média, flutuações de câmbio desproporcionais ou aumento exacerbado de valor de insumos que resulte em um acréscimo além de 5% do valor contratual atualizado	Aumento de custo	Alterações desproporcionais no mercado e que não se enquadrem no limite disposto no item do edital que rege sobre onerosidade excessiva, poderá ser autorizado mediante solicitação da

			Contratada, acompanhada de justificativas e comprovantes (inclusive notas fiscais) que comprovem o pleito
Insumos	Indisponibilidade de insumos no mercado	Atraso da obra e aumento do custo	Alterações nas especificações ou aditivo de prazos poderão ser autorizados mediante solicitação da Contratada, acompanhada de justificativas e comprovantes (inclusive notas fiscais) que comprovem o pleito
	Roubos e furtos de materiais postos em obra	Atraso da obra e aumento do custo	Contratada
Risco Climático	Condições climáticas adversas (chuvas intensas, ventos fortes) que podem atrasar a execução do projeto ou danificar a cobertura durante a instalação.	Atrasos na entrega, danos aos materiais e à estrutura, exigindo retrabalho e aumento dos custos.	Contratada
Risco de Logística	Dificuldades no transporte e armazenamento dos materiais e equipamentos no local da obra, especialmente devido ao tamanho das lâminas de policarbonato e estruturas de alumínio.	Danos aos materiais durante o transporte, perda de produtividade, necessidade de adequações no espaço para receber o material.	Contratada

Campinas, 14 de janeiro de 2026

---

RENATA ABREU DAVID | ARQUITETA

---

Documento assinado eletronicamente por RENATA ABREU DAVID, RMABREU, em 14/01/2026, às 14:53 horas, conforme Art. 10 § 2º da MP 2.200/2001 e Art. 1º da Resolução GR 54/2017.

---

Documento assinado eletronicamente por DIEGO PEREIRA, SUPERVISOR DE SEÇÃO, em 14/01/2026, às 15:06 horas, conforme Art. 10 § 2º da MP 2.200/2001 e Art. 1º da Resolução GR 54/2017.

---



A autenticidade do documento pode ser conferida no site:  
[sigad.unicamp.br/verifica](http://sigad.unicamp.br/verifica), informando o código verificador:  
**63A3C8FB CA9E499A A8382258 B4AFA92D**





**TERMO DE REFERÊNCIA**  
**CONTRATAÇÃO SERVIÇOS DE ENGENHARIA**

**UNIVERSIDADE ESTADUAL DE CAMPINAS**  
**ADMINISTRATIVO**

**6. MODELO DE GESTÃO DO CONTRATO**

6.1 O prazo de vigência da contratação é contado da data de sua assinatura até o recebimento definitivo, devendo a Contratada obedecer ao prazo de execução definido no subitem 5.2.1, na forma do artigo 105 da Lei nº 14.133, de 2021.

6.1.1 O contrato oferece maior detalhamento das regras que serão aplicadas em relação à vigência da contratação.

6.2 O contrato ou instrumento hábil equivalente deverá ser executado fielmente pelas partes, de acordo com as cláusulas avençadas e as normas da Lei nº 14.133, de 2021, e cada parte responderá pelas consequências de sua inexecução total ou parcial.

6.3 Em caso de impedimento, ordem de paralisação ou suspensão do contrato, o cronograma de execução será prorrogado automaticamente pelo tempo correspondente, anotadas tais circunstâncias mediante simples apostila.

6.4 As comunicações entre o órgão ou entidade e a contratada devem ser realizadas por escrito sempre que o ato exigir tal formalidade, admitindo-se o uso de mensagem eletrônica para esse fim.

6.5 O órgão ou entidade poderá convocar representante da empresa para adoção de providências que devam ser cumpridas de imediato.

6.6 Após a assinatura do contrato ou instrumento hábil equivalente, o órgão ou entidade poderá convocar o representante da empresa contratada para reunião inicial para apresentação do plano de fiscalização, que conterá informações acerca das obrigações contratuais, dos mecanismos de fiscalização, das estratégias para execução do objeto, do plano complementar de execução da contratada, quando houver, do método de aferição dos resultados e das sanções aplicáveis, dentre outros.

6.7 Antes do início da prestação dos serviços, a empresa deverá entregar a documentação necessária à emissão de crachás, assim como a liberação pela Segurança do Trabalho, deverá ocorrer conforme disposto no Manual de Segurança da Divisão de Segurança do Trabalho - DSTr/DGRH/UNICAMP, disponível no endereço eletrônico: [https://www.dgrh.unicamp.br/wp-content/uploads/sites/18/2018/01/man\\_dsso\\_seguranca.pdf](https://www.dgrh.unicamp.br/wp-content/uploads/sites/18/2018/01/man_dsso_seguranca.pdf)

6.7.1 A Contratada deverá atender às exigências relativas à segurança, higiene e saúde do trabalhado, procedimentos internos à Universidade, assim como as regras estabelecidas pela legislação vigente, devendo participar do treinamento denominado Integração de Segurança do Trabalho, na Divisão de Segurança do Trabalho - DSTr, seguindo as orientações contidas no Manual de Segurança do Trabalho.

**6.8 Garantia da Contratação**

6.8.1 Não haverá exigência da garantia da contratação dos artigos 96 e seguintes da Lei nº 14.133, de 2021.

## **6.9 Fiscalização**

6.9.1 A execução do contrato deverá ser acompanhada e fiscalizada pelo(s) fiscal(is) do contrato, ou pelo(s) respectivo(s) substituto(s) (Lei nº 14.133, de 2021, art. 117, caput).

6.9.2 O fiscal do contrato acompanhará a sua execução, para que sejam cumpridas todas as condições estabelecidas no ajuste, de modo a assegurar os melhores resultados para a Administração, consoante as atribuições previstas no Art. 16 da [Resolução GR nº 14/2023](#).

## **6.10 Gestor do contrato**

6.10.1 O gestor do contrato acompanhará a execução contratual, com apoio dos fiscais do contrato, assegurando o controle dos prazos do contrato; a manutenção das condições de habilitação da contratada; a disponibilidade prévia de empenho, o pagamento, as garantias e as glosas; a formalização de apostilamento e termos aditivos, bem como as demais atribuições necessárias à plena execução do contrato estabelecidas no Art. 14 da [Resolução GR nº 14/2023](#).

# **7. CRITÉRIOS DE MEDIÇÃO E DE PAGAMENTO**

## **7.1 Medição**

7.1.1 A medição obedecerá às condições contidas no Item 5.6 e subitens deste Termo de Referência.

## **7.2 Liquidação**

7.2.1 Recebido definitivamente o objeto ou a parcela de referência, e mediante ateste da Nota Fiscal ou documento de cobrança equivalente, será iniciado os prazos para liquidação e pagamento correspondente, limitando-se este último ao estabelecido no item 7.3 do Termo de Referência.

7.2.2 Havendo erro na apresentação da nota fiscal ou instrumento de cobrança equivalente, ou circunstância que impeça a liquidação da despesa, esta ficará sobrestada até que o contratado providencie as medidas saneadoras, reiniciando-se o prazo após a comprovação da regularização da situação, sem ônus ao contratante;

## **7.3 Prazo de pagamento**

7.3.1 O pagamento será efetuado no prazo de 30 (trinta) dias corridos, contados da data de cada medição e mediante a apresentação dos documentos fiscais competentes, com base na legislação vigente. Serão considerados serviços executados os efetivamente concluídos e aceitos pela Fiscalização da CONTRATANTE.

7.3.2 No caso de atraso pelo Contratante, os valores devidos ao contratado serão atualizados monetariamente na forma da legislação aplicável (artigo 2º, inciso III, do Decreto estadual nº 67.608, de 2023, c/c o artigo 1º do Decreto estadual nº 32.117, de 1990), bem como incidirão juros moratórios, a razão de 0,5% (meio por cento) ao mês, calculados pro rata temporis, em relação ao atraso verificado.

## **7.4 Forma de pagamento**

7.4.1 O pagamento será efetuado mediante depósito em conta corrente no Banco do Brasil S/A sob a titularidade da Contratada, conforme Decreto Estadual nº 62.867/2017.

7.4.1.1 Constitui condição para a realização dos pagamentos a inexistência de registros em nome do contratado no “Cadastro Informativo dos Créditos não Quitados de Órgãos e Entidades Estaduais– CADIN ESTADUAL”, o qual deverá ser consultado por ocasião da realização de cada pagamento. O cumprimento desta condição poderá se dar pela comprovação, pelo contratado, de que os registros estão suspensos, nos termos do artigo 8º da Lei estadual nº 12.799, 2008.

7.4.2 O Contratante poderá, por ocasião do pagamento, efetuar a retenção de tributos determinada por lei, ainda que não haja indicação de retenção na nota fiscal apresentada ou que se refira a retenções não realizadas em meses anteriores.

7.4.2.1 Independente do percentual de tributo inserido na planilha, quando houver, serão retidos na fonte, quando da realização do pagamento, os percentuais estabelecidos na legislação vigente.

7.4.3 O contratado regularmente optante pelo Simples Nacional, nos termos da Lei Complementar nº 123, de 2006, não sofrerá a retenção tributária quanto aos impostos e contribuições abrangidos por aquele regime, exceto nos casos em que, por força da legislação vigente, essas retenções sejam devidas.

## **8. FORMA E CRITÉRIO DE SELEÇÃO DO PRESTADOR DE SERVIÇOS**

### **8.1 Forma de seleção e critério de julgamento da proposta**

8.1.1 O fornecedor será selecionado por meio da realização de procedimento de LICITAÇÃO, na modalidade PREGÃO, sob a forma ELETRÔNICA, com adoção do critério de julgamento pelo MENOR PREÇO GLOBAL

### **8.2 Critérios de aceitabilidade de preços**

8.2.1 A aceitabilidade de preços obedecerá às condições contidas no Item 4.2 e subitens deste Termo de Referência.

### **8.3 Exigências de habilitação**

8.3.1 Previamente à celebração do contrato ou emissão de Instrumento equivalente (Autorização de Fornecimento, nota de empenho ou outro), a Administração verificará o eventual descumprimento das condições para contratação, especialmente quanto à existência de sanção que a impeça, mediante a consulta a cadastros informativos oficiais, tais como:

a) SICAF;

b) Cadastro Nacional de Empresas Inidôneas e Suspensas – CEIS, mantido pela Controladoria-Geral da União ([www.portaldatransparencia.gov.br/ceis](http://www.portaldatransparencia.gov.br/ceis));

c) Cadastro Nacional de Empresas Punidas – CNEP, mantido pela Controladoria-Geral da União (<https://www.portaltransparencia.gov.br/sancoes/cnep>);

d) Consulta de SANÇÕES do Estado de São Paulo: [https://www.bec.sp.gov.br/Sancoes\\_ui/asp/ConsultaAdministrativaFornecedor.aspx](https://www.bec.sp.gov.br/Sancoes_ui/asp/ConsultaAdministrativaFornecedor.aspx) ;

e) Consulta de Relação de Apenados do Tribunal de Contas do Estado de São Paulo (TCE/SP): <https://www.tce.sp.gov.br/pesquisa-relacao-apanados>;

8.3.2 Para fins de habilitação, deverá o interessado comprovar os requisitos descritos nos itens seguintes, conforme sua natureza jurídica.

#### 8.4 Habilitação jurídica

8.4.1 **Pessoa física:** cédula de identidade (RG) ou documento equivalente que, por força de lei, tenha validade para fins de identificação em todo o território nacional;

8.4.2 **Empresário individual:** inscrição no Registro Público de Empresas Mercantis, a cargo da Junta Comercial da respectiva sede;

8.4.3 **Microempreendedor Individual - MEI:** Certificado da Condição de Microempreendedor Individual - CCMEI, cuja aceitação ficará condicionada à verificação da autenticidade no sítio <https://www.gov.br/empresas-e-negocios/pt-br/empreendedor>;

8.4.4 **Sociedade empresária, sociedade limitada unipessoal – SLU ou sociedade identificada como empresa individual de responsabilidade limitada - EIRELI:** inscrição do ato constitutivo, estatuto ou contrato social no Registro Público de Empresas Mercantis, a cargo da Junta Comercial da respectiva sede, acompanhada de documento comprobatório de seus administradores;

8.4.5 **Sociedade empresária estrangeira:** portaria de autorização de funcionamento no Brasil, publicada no Diário Oficial da União e arquivada na Junta Comercial da unidade federativa onde se localizar a filial, agência, sucursal ou estabelecimento, a qual será considerada como sua sede, conforme Instrução Normativa DREI/ME n.º 77, de 18 de março de 2020.

8.4.6 **Sociedade simples:** inscrição do ato constitutivo no Registro Civil de Pessoas Jurídicas do local de sua sede, acompanhada de documento comprobatório de seus administradores;

8.4.7 **Filial, sucursal ou agência de sociedade simples ou empresária:** inscrição do ato constitutivo da filial, sucursal ou agência da sociedade simples ou empresária, respectivamente, no Registro Civil das Pessoas Jurídicas ou no Registro Público de Empresas Mercantis onde opera, com averbação no Registro onde tem sede a matriz

8.4.8 **Sociedade cooperativa:** ata de fundação e estatuto social, com a ata da assembleia que o aprovou, devidamente arquivado na Junta Comercial ou inscrito no Registro Civil das Pessoas Jurídicas da respectiva sede, além do registro de que trata o art. 107 da Lei nº 5.764, de 16 de dezembro 1971.

8.4.9 Os documentos apresentados deverão estar acompanhados de todas as alterações ou da consolidação respectiva.

#### 8.5 Habilitação fiscal, social e trabalhista

8.5.1 Prova de inscrição no Cadastro Nacional de Pessoas Jurídicas ou no Cadastro de Pessoas Físicas, conforme o caso;

8.5.2 Prova de regularidade fiscal perante a Fazenda Nacional, mediante apresentação de certidão expedida conjuntamente pela Secretaria da Receita Federal do Brasil (RFB) e pela Procuradoria-Geral da Fazenda Nacional (PGFN), referente a todos os créditos tributários federais e à Dívida Ativa da União (DAU) por elas administrados, inclusive aqueles relativos à Seguridade Social, nos termos da Portaria Conjunta nº 1.751, de 02 de outubro de 2014, do Secretário da Receita Federal do Brasil e da Procuradora-Geral da Fazenda Nacional.

8.5.3 Prova de regularidade com o Fundo de Garantia do Tempo de Serviço (FGTS);

8.5.4 Prova de inexistência de débitos inadimplidos perante a Justiça do Trabalho, mediante a apresentação de certidão negativa ou positiva com efeito de negativa, nos termos do Título VII-A da Consolidação das Leis do Trabalho, aprovada pelo Decreto-Lei nº 5.452, de 1º de maio de 1943;

8.5.5 Prova de inscrição no cadastro de contribuintes Estadual ou Distrital ou Municipal relativo ao domicílio ou sede do fornecedor, pertinente ao seu ramo de atividade e compatível com o objeto contratual;

8.5.6 Prova de regularidade com a Fazenda Estadual ou Distrital ou Municipal do domicílio ou sede do fornecedor, relativa à atividade em cujo exercício contrata ou concorre;

8.5.7 Caso o fornecedor seja considerado isento dos tributos Estadual ou Distrital ou Municipal relacionados ao objeto contratual, deverá comprovar tal condição mediante a apresentação de declaração da Fazenda respectiva do seu domicílio ou sede, ou outra equivalente, na forma da lei.

8.5.8 O fornecedor enquadrado como microempreendedor individual que pretenda auferir os benefícios do tratamento diferenciado previstos na Lei Complementar n. 123, de 2006, estará dispensado da prova de inscrição nos cadastros de contribuintes estadual e municipal.

## **8.6 Qualificação Econômico-Financeira**

8.6.1 Não será exigida qualificação econômico-financeira na presente contratação.

## **8.7 Qualificação Técnica**

8.7.1 A qualificação técnica obedecerá às condições contidas no Item 4.3 e subitens deste Termo de Referência.

## **8.8 Outras comprovações**

8.8.1 Será admitida a participação de pessoas jurídicas em consórcio, nos termos do art. 15 da Lei nº 14.133, de 2021:

8.8.1.1 Apresentação do compromisso público ou particular de constituição do consórcio, subscrito pelos consorciados, o qual deverá incluir, pelo menos, os seguintes elementos:

- a) Designação do consórcio e sua composição;
- b) Finalidade do consórcio;
- c) Prazo de duração do consórcio, que deve coincidir, no mínimo, com o prazo de vigência contratual;
- d) Endereço do consórcio e o foro competente para dirimir eventuais demandas entre os consorciados;
- e) Definição das obrigações e responsabilidades de cada consorciado e das prestações específicas;
- f) Previsão de responsabilidade solidária de todos os consorciados pelos atos praticados pelo consórcio, tanto na fase de licitação quanto na de execução do contrato, abrangendo também os encargos fiscais, trabalhistas e administrativos referentes ao objeto da contratação;
- g) Indicação da empresa líder do consórcio e seu respectivo representante legal, que deverá ter poderes para receber citação, interpor e desistir de recursos, firmar a contratação e praticar todos os demais atos necessários à participação na licitação e execução do objeto contratado, sendo responsável pela representação do consórcio perante a Administração;
- h) Compromisso subscrito pelas consorciadas de que o consórcio não terá a sua composição modificada sem a prévia e expressa anuência do Contratante até o integral cumprimento do objeto

da contratação, observado o prazo de duração do consórcio, definido na alínea “c” desta subdivisão.

8.8.1.2 O fornecedor vencedor é obrigado a promover, antes da celebração da contratação, a constituição e o registro do consórcio, nos termos de seu compromisso de constituição.

8.8.1.3 Cada consorciado, individualmente, deverá atender as exigências relativas a habilitação jurídica e habilitação fiscal, social e trabalhista, e a certidão negativa de falência/insolvência. Para efeito de habilitação econômico-financeira e de habilitação técnica, quando exigida, será observado o disposto no inciso III do caput do art. 15 da Lei nº 14.133, de 2021.

8.8.1.4 A inabilitação de qualquer consorciado acarretará a automática inabilitação do consórcio.

8.8.2 Será permitida a participação de sociedades cooperativas nesta licitação, nos termos do art. 16 da Lei nº 14.133, de 2021.

8.8.2.1 A relação dos cooperados que atendem aos requisitos técnicos exigidos para a contratação e que executarão o contrato, com as respectivas atas de inscrição, respeitado o disposto nos arts. 4º, inciso XI, 21, inciso I e 42, §§2º a 6º da Lei n. 5.764, de 1971;

8.8.2.2 A declaração de regularidade de situação do contribuinte individual – DRSCI, para cada um dos cooperados indicados;

8.8.2.3 Regimento dos fundos instituídos pelos cooperados, com a ata da assembleia;

8.8.2.4 Edital de convocação e ata da última assembleia geral, e registro de presença dos cooperados presentes nessa assembleia;

8.8.2.5 Ata da reunião em que os cooperados autorizaram a cooperativa a contratar o objeto da licitação;

8.8.2.6 A última auditoria contábil-financeira da cooperativa, conforme dispõe o art. 112 da Lei n. 5.764, de 1971, ou uma declaração, sob as penas da lei, de que tal auditoria não foi exigida pelo órgão fiscalizador

8.8.2.7 Documentação que seja demonstrativa de atuação em regime cooperado, com repartição de receitas e despesas entre os cooperados, caso essa circunstância não esteja evidenciada na documentação a ser apresentada para atendimento às subdivisões anteriores.

8.8.3 Caso atendidas as condições para contratação, a habilitação do interessado será verificada por meio do SICAF, nos documentos por ele abrangidos.

8.8.4 É dever do interessado manter atualizada a respectiva documentação constante do SICAF, ou encaminhar, quando solicitado pela Administração, a respectiva documentação atualizada.

8.8.5 Não serão aceitos documentos de habilitação com indicação de CNPJ/CPF diferentes, salvo aqueles legalmente permitidos.

8.8.6 Se o interessado for a matriz, todos os documentos deverão estar em nome da matriz, e se o fornecedor for a filial, todos os documentos deverão estar em nome da filial, exceto para atestados de capacidade técnica, caso exigidos, e no caso daqueles documentos que, pela própria natureza, comprovadamente, forem emitidos somente em nome da matriz.

8.8.7 Serão aceitos registros de CNPJ de fornecedor matriz e filial com diferenças de números de documentos pertinentes ao CND e ao CRF/FGTS, quando for comprovada a centralização do recolhimento dessas contribuições.

## **9. ESTIMATIVA DO VALOR DA CONTRATAÇÃO**

9.1 O custo estimado total da contratação é de R\$ 218.541,97 (duzentos e dezoito mil, quinhentos e quarenta e um reais e cinquenta e sete centavos), conforme planilha orçamentária constante da Pasta Técnica.

## **10. ADEQUAÇÃO ORÇAMENTÁRIA**

10.1 As despesas decorrentes da presente contratação correrão à conta de recursos específicos consignados no Orçamento da Universidade Estadual de Campinas, conforme abaixo:

Fonte de Recurso: Tesouro

Funcional Programática Legal (FPL): 12.364.4807.1151

Classificação Econômica:3339-81

[Local], [dia] de [mês] de [ano].

---

Identificação e assinatura do servidor (ou equipe) responsável



**MODELO DE TERMO DE CONTRATO**

**Lei nº 14.133, de 1º de abril de 2021**

**SERVIÇOS COMUNS DE ENGENHARIA – LICITAÇÃO**



**UNIVERSIDADE ESTADUAL DE CAMPINAS**

(Processo Administrativo nº 27-P-12737/2023)

CONTRATO ADMINISTRATIVO Nº ...../....., QUE  
FAZEM ENTRE SI A **UNIVERSIDADE ESTADUAL DE  
CAMPINAS** E A EMPRESA .....

A UNIVERSIDADE ESTADUAL DE CAMPINAS, entidade autárquica de regime especial do Governo do Estado de São Paulo, com sede na Cidade Universitária "Zeferino Vaz", Distrito de Barão Geraldo, Campinas, Estado de São Paulo, inscrita no CNPJ sob o nº 46.068.425/0001-33, neste ato representada pelo(a) ..... (*nome*), ., portador da Matrícula Funcional nº ....., doravante denominado CONTRATANTE, e a empresa ....., inscrito(a) no CNPJ/MF sob o nº ....., sediado(a) na ....., em ....., doravante designado CONTRATADO, neste ato representado(a) por ..... (*nome*), tendo em vista o que consta no Processo nº ..... e em observância às disposições da Lei nº 14.133, de 1º de abril de 2021, e demais legislação aplicável, resolvem celebrar o presente Termo de Contrato, decorrente do Pregão Eletrônico DGA nº ...../....., mediante as cláusulas e condições a seguir enunciadas.

**1. CLÁUSULA PRIMEIRA – OBJETO**

1.1. O objeto do presente instrumento é a contratação de serviços comuns de engenharia para execução da Cobertura de lâminas móveis em policarbonato e em alumínio na Área de Convívio, 110,00m², nas condições estabelecidas no Termo de Referência.

1.2. Objeto da contratação:

ITEM	ESPECIFICAÇÃO	CATSER	UNIDADE DE MEDIDA	QUANTIDADE	VALOR UNITÁRIO	VALOR TOTAL
1	Serviços de Instalação / Manutenção - Cobertura/Passarela/Toldo/Barraca Código Unicamp: 953646	17809	Unidade	01		

1.3. Vinculam esta contratação, independentemente de transcrição:

1.3.1. O Termo de Referência;

1.3.2. O Edital da Licitação;

1.3.3. A Proposta do contratado;

1.3.4. Eventuais anexos dos documentos supracitados.

1.4. Em caso de conflito entre os documentos mencionados no subitem 1.3, por ser mais específico, prevalecerá o disposto no Termo de Referência.

1.5. O regime de execução é o de empreitada por preço global

**2. CLÁUSULA SEGUNDA – VIGÊNCIA E PRORROGAÇÃO**

2.1. A vigência do presente contrato será a partir data determinada na reunião de liberação de início da execução do objeto contratado até a realização do recebimento definitivo, devendo a CONTRATADA obedecer ao prazo de execução definido no Termo de Referência, sob pena de incidir nas sanções estabelecidas neste instrumento.

2.2. O prazo de execução do contrato é de **60 (sessenta) dias corridos**, para início, execução e entrega do objeto contrato, contados a partir da data determinada na reunião técnica de liberação de início

de execução do objeto.

2.3. O prazo de execução admite prorrogação, que poderá ser formalizada por Apostilamento, nas hipóteses previstas no § 5º do artigo 115 da Lei 14.133/2021, mediante solicitação por escrito, motivada e instruída com documentos comprobatórios.

2.4. O término da vigência do contrato não importará na ineficácia das cláusulas do foro e das sanções que continuarão aplicáveis até o total e integral cumprimento das obrigações estabelecidas.

### 3. CLÁUSULA TERCEIRA – MODELOS DE EXECUÇÃO E GESTÃO CONTRATUAIS

3.1. O regime de execução contratual, os modelos de gestão e de execução, assim como os prazos e condições de conclusão, entrega, observação e recebimento do objeto constam no Termo de Referência, anexo a este Contrato.

#### MATRIZ DE RISCO:

Tipo de Risco	Descrição	Materialização	Responsabilidade
Execução da obra	Risco de ocorrerem eventos durante a execução da obra, motivados pela Contratada, que impeçam o cumprimento dos prazos acordados, necessitando de ações como aumento de efetivo ou equipamentos, para recuperar o cronograma da obra	Atraso da obra e aumento do custo	Contratada
	Refazimento de serviços executados antes desta contratação e não previstos na planilha	Atraso da obra e aumento do custo	UNICAMP

TERMO DE CONTRATO ADMINISTRATIVO Nº XXXX/XXXX

	Dificuldades em subcontratações ou não aprovação dos documentos relativos às subcontratadas	Atraso da obra	Contratada
	Falta de planejamento na: aquisição de materiais; contratação de mão de obra; realização de subcontratações; atraso na entrega de materiais e equipamentos	Atraso da obra	Contratada
	Demora acima de 15 dias para responder questionamentos técnicos feitos pela Contratada	Atraso da obra	UNICAMP
	Vícios construtivos e baixa qualidade nos serviços executados, necessitando refazimento	Atraso da obra e aumento do custo	Contratada
Processo Decisório	Situações que dependam de decisões a serem tomadas pela fiscalização, gestão da obra ou gestão superior da Unicamp, e venham a impossibilitar continuidade de frentes de execução	Atraso da obra e aumento do custo	UNICAMP
Econômico - Financeiro	Inflação acima da média, flutuações de câmbio desproporcionais ou aumento exacerbado de valor de insumos que resulte em um acréscimo além de 5% do valor contratual atualizado	Aumento de custo	Alterações desproporcionais no mercado e que não se enquadrem no limite disposto no item do edital que rege sobre onerosidade excessiva, poderá ser autorizado mediante solicitação da Contratada, acompanhada de justificativas e comprovantes (inclusive notas fiscais) que comprovem o pleito
Insumos	Indisponibilidade de insumos no mercado	Atraso da obra e aumento do custo	Alterações nas especificações ou aditivo de prazos poderão ser autorizados mediante solicitação da Contratada, acompanhada de justificativas e comprovantes (inclusive notas fiscais) que comprovem o pleito
	Roubos e furtos de materiais postos em obra	Atraso da obra e aumento do custo	Contratada
Risco Climático	Condições climáticas adversas (chuvas intensas, ventos fortes) que podem atrasar a execução do projeto ou danificar a cobertura durante a instalação	Atrasos na entrega, danos aos materiais e à estrutura, exigindo retrabalho e aumento dos custos.	Contratada
Risco de Logística	Dificuldades no transporte e armazenamento dos materiais e equipamentos no local da obra, especialmente devido ao tamanho das lâminas de policarbonato e estruturas de alumínio.	Danos aos materiais durante o transporte, perda de produtividade, necessidade	Contratada

		de adequações no espaço para receber o material.	
--	--	--	--

#### 4. CLÁUSULA QUARTA – SUBCONTRATAÇÃO

4.1. É permitida a subcontratação parcial do objeto, conforme limite estabelecido a partir da definição dos serviços passíveis de subcontratação estabelecidos no Termo de Referência, nas seguintes condições:

4.1.1. É vedada a subcontratação completa ou da parcela principal da obrigação, conforme discriminado: no Termo de Referência.

4.1.2. Poderão ser subcontratadas as parcelas do objeto: definidas no Termo de Referência.

4.1.3. Em qualquer hipótese de subcontratação, permanece a responsabilidade integral do contratado pela perfeita execução contratual, cabendo-lhe realizar a supervisão e coordenação das atividades do subcontratado, bem como responder perante o CONTRATANTE pelo rigoroso cumprimento das obrigações contratuais correspondentes ao objeto da subcontratação.

4.2. A subcontratação depende de autorização prévia do CONTRATANTE, a quem incumbe avaliar se o subcontratado cumpre os requisitos de qualificação técnica necessários para a execução do objeto.

4.3. O contratado apresentará à Administração documentação que comprove a capacidade técnica do subcontratado, que será avaliada e juntada aos autos do processo correspondente.

4.4. A autorização da subcontratação ficará condicionada à apresentação, pela subcontratada, dos documentos relativos à habilitação jurídica, fiscal e trabalhista, bem como ao atendimento dos requisitos do Manual de Segurança da Diretoria Geral de Recursos Humanos.

4.5. É vedada a subcontratação de pessoa física ou jurídica, se aquela ou os dirigentes desta mantiverem vínculo de natureza técnica, comercial, econômica, financeira, trabalhista ou civil com dirigente do órgão ou entidade CONTRATANTE ou com agente público que desempenhe função na contratação ou atue na fiscalização ou na gestão do contrato, ou se deles forem cônjuge, companheiro ou parente em linha reta, colateral, ou por afinidade, até o terceiro grau.

4.6. Caso tenha sido formulada no Termo de Referência a exigência de subcontratação de microempresas ou empresas de pequeno porte (art. 48, II, da Lei Complementar n. 123, de 2006, e art. 7º,

do Decreto n.º 8.538, de 2015), além do regramento acima, deverão ser observadas as seguintes disposições específicas:

4.6.1. O CONTRATADO deverá apresentar, ao longo da vigência contratual, sempre que solicitada, a documentação de regularidade fiscal das microempresas e empresas de pequeno porte subcontratadas, sob pena de rescisão, aplicando-se o prazo para regularização previsto no § 1º do art. 4º do Decreto nº 8.538, de 2015;

4.6.2. O CONTRATADO deverá substituir a subcontratada, no prazo máximo de trinta dias, na hipótese de extinção da subcontratação, mantendo o percentual originalmente subcontratado até a sua execução total, notificando o CONTRATANTE, sob pena de rescisão, sem prejuízo das sanções cabíveis, ou a demonstrar a inviabilidade da substituição, hipótese em que ficará responsável pela execução da parcela originalmente subcontratada; e

4.6.3. O CONTRATADO será responsável pela padronização, pela compatibilidade, pelo gerenciamento centralizado e pela qualidade da subcontratação.

4.6.4. Os empenhos e pagamentos referentes às parcelas subcontratadas serão destinados diretamente às microempresas e empresas de pequeno porte subcontratadas. à CONTRATADA.

## 5. CLÁUSULA QUINTA – PREÇO

5.1. O valor total da contratação é de R\$..... ( ), sendo:

a) R\$..... ( ), referente à mão-de-obra;

b) R\$..... ( ), referente aos materiais.

5.2. No valor acima estão incluídas todas as despesas ordinárias diretas e indiretas decorrentes da execução do objeto, inclusive tributos e/ou impostos, encargos sociais, trabalhistas, previdenciários, fiscais e comerciais incidentes, taxa de administração, frete, seguro e outros necessários ao cumprimento integral do objeto da contratação.

## 6. CLÁUSULA SEXTA - PAGAMENTO

6.1. O prazo para pagamento ao contratado e condições referentes à medição dos serviços encontram-se definidos no Termo de Referência, anexo a este Contrato.

6.2. É condição à realização do pagamento o encaminhamento, pela CONTRATADA, à Divisão de Contratos/DGA, através do e-mail [contratos.execucao@dga.unicamp.br](mailto:contratos.execucao@dga.unicamp.br), no prazo de até 5 (cinco) dias úteis contados da data de aprovação de cada medição, os seguintes documentos:

- a. nota fiscal, fatura, ou declaração da não emissão com base em dispositivos legais;
- b. relação nominal dos funcionários alocados na obra;
- c. cópia da folha de pagamento dos funcionários alocados para a prestação dos serviços;
- d. diário de obra devidamente preenchido do mês em referência;
- e. Recolhimento legal: FGTS (Guia do FGTS Digital e respectivo comprovante de pagamento);
- f. Relatório de Detalhe da Guia Emitida do FGTS Digital;
- g. Recolhimento legal: INSS (DARF e respectivo comprovante de pagamento);
- h. DCTF-WEB completa (recibo de entrega e folhas de débito e de crédito);
- i. cópia das faturas e notas fiscais, bem como os comprovantes da legalidade da madeira utilizada na obra/serviços, tais como Guias Florestais, Documentos de Origem Florestal ou outros eventualmente criados para o controle de produtos e subprodutos florestais e o comprovante de seu cadastramento no CADMADEIRA, juntamente com os originais para cotejo;
- j. apresentar o Manifesto de Transporte de Resíduos (MTR) da construção civil do mês em referência;
- k. no primeiro faturamento deverá ser apresentado, no original ou por cópia autenticada, o "Comprovante de Inscrição e de Situação Cadastral" (COMPROVANTE DE INSCRIÇÃO DE OBRA), de que trata o Art. 23 da INSTRUÇÃO NORMATIVA RFB Nº 2061, DE 20 DE DEZEMBRO DE 2021, devendo
- l. conter, no mínimo, todas as informações indicadas no Parágrafo único do mesmo artigo, devidamente preenchidas com os dados pertinentes.

6.2.1. Os documentos relacionados no subitem 6.3 deverão corresponder ao período de execução da medição e por tomador de serviço.

## TERMO DE CONTRATO ADMINISTRATIVO Nº XXXX/XXXX

6.2.1.1. Caso, por ocasião da apresentação da nota fiscal, da fatura, do recibo ou do documento de cobrança equivalente não haja decorrido o prazo legal para recolhimento do FGTS e do INSS, quando for o caso, poderão ser apresentadas cópias das guias de recolhimento referentes ao mês imediatamente anterior.

6.2.2. Na hipótese de constatação de irregularidade na documentação, a contagem do prazo de pagamento terá início a partir da data da entrega dos documentos regularizados.

6.2.2.1. A não apresentação dessas comprovações assegura à CONTRATANTE o direito de sustar o pagamento respectivo e/ou os pagamentos seguintes.

6.3. É condição à efetivação do pagamento a inexistência de registro da Contratada no CADIN Estadual, o que será averiguado pela CONTRATANTE, na forma do artigo 6º da Lei Estadual n.º 12.799/2008.

6.4. Em atendimento ao artigo 31 da Lei Federal n.º 8.212/1991, alterado pela Lei Federal n.º 11.933/2009, e à Instrução Normativa RFB nº 971 de 13/11/2009, a CONTRATANTE fará a retenção do valor dos serviços indicados na nota fiscal, fatura, recibo ou documento de cobrança equivalente, obrigando-se a recolher em nome da Contratada a importância retida até o dia 20 (vinte) do mês subsequente ao da emissão do respectivo documento de cobrança ou no próximo dia útil, caso esse não o seja, nos termos dos artigos 112 e 129 da referida instrução.

6.5. Quando da emissão da nota fiscal, fatura, recibo ou documento equivalente, a Contratada deverá destacar o valor da retenção, a título de “RETENÇÃO PARA A SEGURIDADE SOCIAL”, conforme determina o art. 126 da Instrução Normativa citada no subitem anterior.

6.6. A falta de destaque do valor da retenção no documento fiscal constitui infração ao disposto no § 1º do art. 31 da Lei federal nº 8.212/91 e impossibilitará a Contratada a efetuar sua compensação junto ao INSS, ficando a critério da CONTRATANTE proceder a retenção/recolhimento sobre o valor bruto dos serviços ou devolver o documento à Contratada, para correção.

6.7. A CONTRATANTE emitirá uma Guia da Previdência Social - GPS específica, sendo que na hipótese de emissão no mesmo mês, de mais de um documento de cobrança, a CONTRATANTE reserva o direito de consolidar o recolhimento dos valores retidos em uma única Guia.

6.8. O recolhimento do Imposto sobre Serviços de Qualquer Natureza – ISSQN deverá ser feito em consonância com o artigo 3º e demais disposições da Lei Complementar Federal nº 116/2003.



6.9.1. Caso o tributo em questão seja devido ao município de Campinas, a CONTRATANTE, na qualidade de responsável tributária, na forma da Lei Municipal nº 12.392, de 20/10/2005, bem como do Decreto Municipal nº 15.356, de 26/12/2005, deverá reter a quantia correspondente à alíquota cabível na nota fiscal, fatura, recibo ou documento de cobrança equivalente apresentada e recolher a respectiva importância em nome da Contratada.

6.9.2. Quando da emissão da nota fiscal, fatura, recibo ou documento de cobrança equivalente, a Contratada deverá destacar o valor da retenção, a título de “RETENÇÃO PARA O ISS”. Considera-se preço do serviço a receita bruta a ele correspondente, sem nenhuma dedução.

6.9. Os valores correspondentes a eventuais danos materiais, provocados por culpa dos funcionários da Contratada, serão objetos de desconto do seu pagamento, observado o direito à ampla defesa e ao contraditório.

6.10. Nenhum pagamento será efetuado à Contratada enquanto pendente de liquidação qualquer obrigação financeira que lhe for imposta, em virtude de penalidade ou inadimplência, não gerando direito a atualização de preço.

6.11. Os serviços serão pagos pelas partes efetivamente executadas e aceitas, e pelos valores das etapas constantes do cronograma físico-financeiro, não sendo admitidos quaisquer adiantamentos.

## **7. CLÁUSULA SÉTIMA - REAJUSTE**

7.1. Os preços inicialmente contratados são fixos e irreajustáveis no prazo de um ano contado da data do orçamento estimado.

7.1.1. O orçamento estimado pela Administração baseou-se nas planilhas referenciais do orçamento estimado, conforme Termo de Referência, mês xxxx do ano de yyyy.

7.2. Após o interregno de um ano, e independentemente de pedido do CONTRATADO, os preços iniciais serão reajustados, mediante a aplicação, pelo CONTRATANTE, do Índice de Preços de Obras Públicas – Edificações – Geral, apurado pela FIPE e publicado no D.O.E., com observância à legislação vigente, em especial, o Decreto estadual nº 27.133, de 26/07/87, alterado pelo Decreto estadual nº 45.113, de 28/08/00, exclusivamente para as obrigações iniciadas e concluídas após a ocorrência da anualidade.

7.3. Para efeito do cálculo da parcela a ser reajustada, será utilizada a seguinte fórmula:

$$R = P_0 \left[ \left( \frac{I}{I_0} \right) - 1 \right]$$

Onde:

R = Valor do reajuste

P0 = Parcela a ser reajustada

I = Índice de preços de obras públicas – Edificações Geral da FIPE (Fundação Instituto de Pesquisas Econômicas), referente ao mês da execução dos serviços

I<sub>0</sub> = Índice de preços de obras públicas – Edificações Geral da FIPE (Fundação Instituto de Pesquisas Econômicas), referente ao mês da data do recebimento da proposta da Contratada.

7.4. Nos reajustes subsequentes ao primeiro, o interregno mínimo de um ano será contado a partir dos efeitos financeiros do último reajuste.

7.5. Caso o(s) índice(s) estabelecido(s) para reajustamento venha(m) a ser extinto(s) ou de qualquer forma não possa(m) mais ser utilizado(s), será(ão) adotado(s), em substituição, o(s) que vier(em) a ser determinado(s) pela legislação então em vigor.

7.6. Na ausência de previsão legal quanto ao índice substituto, as partes elegerão novo índice oficial, para reajustamento do preço do valor remanescente, por meio de termo aditivo.

7.7. O reajuste será realizado por apostilamento.

**8. CLÁUSULA OITAVA - OBRIGAÇÕES DO CONTRATANTE**

8.1. São obrigações do CONTRATANTE:

8.2. Exigir o cumprimento de todas as obrigações assumidas pelo CONTRATADO, de acordo com o contrato e seus anexos;

8.3. Receber o objeto no prazo e condições estabelecidas no Termo de Referência;

8.4. Realizar, através da Equipe de Fiscalização, acompanhada pelo representante legal da Contratada, e mediante agendamento prévio, medição dos eventos executados, no prazo definido no Termo de Referência;

8.4.1. Não serão medidos os materiais depositados na obra;

8.5. Destinar local para instalação do Canteiro de Obras;

8.6. Examinar as Carteiras Profissionais - CTPS dos funcionários que irão prestar os serviços contratados para comprovar o registro de função profissional;

8.7. Fornecer pontos de energia elétrica e de água;

8.8. Notificar o CONTRATADO por escrito da ocorrência de eventuais imperfeições, falhas ou irregularidades constatadas no curso da execução dos serviços, fixando prazo para a sua correção, certificando-se de que as soluções por ele propostas sejam as mais adequadas;

8.9. Notificar o CONTRATADO, por escrito, sobre vícios, defeitos ou incorreções verificadas no objeto fornecido, para que seja por ele substituído, reparado ou corrigido, no total ou em parte, às suas expensas;

8.10. Acompanhar e fiscalizar a execução do contrato e o cumprimento das obrigações pelo CONTRATADO;

8.11. Comunicar a empresa para emissão de Nota Fiscal no que se refere à parcela incontroversa da execução do objeto, para efeito de liquidação e pagamento, quando houver controvérsia sobre a execução do objeto, quanto à dimensão, qualidade e quantidade, conforme o art. 143 da Lei nº 14.133, de 2021;

8.12. Efetuar o pagamento ao CONTRATADO do valor correspondente à execução do objeto, no prazo, forma e condições estabelecidos no presente Contrato e no Termo de Referência;

8.13. Aplicar ao CONTRATADO as sanções previstas na lei e neste Contrato;

8.14. Explicitamente emitir decisão sobre todas as solicitações e reclamações relacionadas à execução do presente Contrato, ressalvados os requerimentos manifestamente impertinentes, meramente protelatórios ou de nenhum interesse para a boa execução do ajuste.

8.14.1. A Administração terá o prazo de 30 (trinta) dias, a contar da data do protocolo do requerimento para decidir, admitida a prorrogação motivada, por igual período.

8.15. Responder eventuais pedidos de reestabelecimento do equilíbrio econômico-financeiro feitos pelo CONTRATADO no prazo máximo de 30 (trinta) dias, admitida a prorrogação motivada, por igual período.

8.16. Comunicar o CONTRATADO na hipótese de posterior alteração do projeto pelo CONTRATANTE, no caso do art. 93, §2º, da Lei nº 14.133, de 2021.

8.17. Fornecer por escrito as informações necessárias para o desenvolvimento dos serviços objeto do contrato.

8.18. Realizar avaliações periódicas da qualidade dos serviços, após seu recebimento.

8.19. Exigir do CONTRATADO que providencie a seguinte documentação como condição indispensável para o recebimento definitivo de objeto, quando for o caso:

- a) Manual do proprietário, conforme modelo;
- b) "as built", elaborado pelo responsável por sua execução;
- c) Notas fiscais e manuais dos equipamentos instalados;
- d) Controles remotos dos equipamentos de climatização;
- e) Relatórios dos testes de estanqueidade das tubulações e da impermeabilização;
- f) Laudos dos sistemas de ancoragem;
- g) Laudos de resistência, durabilidade e desempenho da cobertura;
- h) ART de execução de obra;

8.20. Arquivar, entre outros documentos, de projetos, "as built", especificações técnicas, orçamentos, termos de recebimento, contratos e aditamentos, relatórios de inspeções técnicas após o recebimento do serviço e notificações expedidas.

8.21. Não responder por quaisquer compromissos assumidos pelo CONTRATADO com terceiros, ainda

que vinculados à execução do contrato, bem como por qualquer dano causado a terceiros em decorrência de ato do CONTRATADO, de seus empregados, prepostos ou subordinados.

8.22. Previamente à expedição da ordem de serviço, verificar pendências, liberar áreas e/ou adotar providências cabíveis para a regularidade do início da sua execução.

## **9. CLÁUSULA NONA - OBRIGAÇÕES DO CONTRATADO**

9.1. Apresentar, antes de iniciar qualquer atividade:

- a) Guia de Recolhimento de Anotação de Responsabilidade Técnica (ART), junto ao CREA, ou Registro de Responsabilidade Técnica (RRT), junto ao CAU, no original ou por cópia autenticada, referente à execução da obra, constando o nome, local e área dos serviços, bem como o número do processo licitatório da CONTRATANTE;
- b) Protocolo de comunicação prévia à Delegacia Regional do Trabalho, nos termos da NR-18.
- c) Plano de Gerenciamento de Resíduos da Obra (PGRO), conforme modelo para preenchimento PT-PGRCC-04 disponível na página <https://www.depi.unicamp.br/geare/>, inclusive croqui do canteiro de obras delimitando as áreas para armazenamento provisório.

9.2. Executar a obra contratada em conjunto com os demais serviços necessários à sua conclusão, os quais serão coordenados pela Equipe de Fiscalização da CONTRATANTE.

9.3. Instalar o canteiro de obras atendendo todas as exigências contidas na NR-18 e NR 24. 8.7. Isolar o canteiro de obras com o material definido no Termo de Referência, devendo o mesmo ser retirado quando do término da obra.

9.4. Instalar placa indicativa da obra, devendo constar o nome da empresa e do responsável técnico com o respectivo número de registro junto ao CREA ou CAU, nos termos do Artigo 16 da Lei federal nº 5.194/66.

9.5. Destinar corretamente os resíduos gerados durante a execução da obra, para locais licenciados pelo órgão ambiental estadual (CETESB) para os devidos fins. Devendo:

9.5.1. Mensalmente entregar à Fiscalização da Obra, juntamente com a memória de cálculo que demonstrem os eventos executados no período, todos os Manifestos de Transporte de Resíduos (MTR) gerados durante o mês.

9.5.2. Trimestralmente durante a execução da obra e no final da obra, junto à solicitação de recebimento provisório, entregar à Fiscalização da Obra o Certificado de Destinação Final dos Resíduos

## TERMO DE CONTRATO ADMINISTRATIVO Nº XXXX/XXXX

(CDF) e a Declaração de Movimentação de Resíduos (DMR), ambos emitidos pelo Sistema Estadual de Gerenciamento Online de Resíduos Sólidos (SIGOR).

9.6. O CONTRATADO deve cumprir todas as obrigações constantes deste Contrato e de seus anexos, assumindo como exclusivamente seus os riscos e as despesas decorrentes da boa e perfeita execução do objeto, observando, ainda, as obrigações a seguir dispostas:

9.7. Manter preposto aceito pela Administração no local do serviço para representá-lo na execução do contrato.

9.7.1. A indicação ou a manutenção do preposto da empresa poderá ser recusada pelo órgão ou entidade, desde que devidamente justificada, devendo a empresa designar outro para o exercício da atividade.

9.8. Atender às determinações regulares emitidas pelo fiscal do contrato ou autoridade superior (art. 137, II) e prestar todo esclarecimento ou informação por eles solicitados;

9.9. Alocar os empregados necessários ao perfeito cumprimento das cláusulas deste contrato, com habilitação e conhecimento adequados, fornecendo os materiais, equipamentos, ferramentas e utensílios demandados, cuja quantidade, qualidade e tecnologia deverão atender às recomendações de boa técnica e a legislação de regência;

9.10. Reparar, corrigir, remover, reconstruir ou substituir, às suas expensas, no total ou em parte, no prazo fixado pelo fiscal do contrato, os serviços nos quais se verificarem vícios, defeitos ou incorreções resultantes da execução ou dos materiais empregados;

9.11. Responsabilizar-se pelos vícios e danos decorrentes da execução do objeto, de acordo com o Código de Defesa do Consumidor (Lei nº 8.078, de 1990), bem como por todo e qualquer dano causado à Administração ou terceiros, não reduzindo essa responsabilidade a fiscalização ou o acompanhamento da execução contratual pelo CONTRATANTE, que ficará autorizado a descontar dos pagamentos devidos ou da garantia, caso exigida no edital, o valor correspondente aos danos sofridos;

9.12. Efetuar comunicação ao CONTRATANTE, assim que tiver ciência da impossibilidade de realização ou finalização do serviço no prazo estabelecido, para adoção de ações de contingência cabíveis.

9.13. Não contratar, durante a vigência do contrato, cônjuge, companheiro ou parente em linha reta, colateral ou por afinidade, até o terceiro grau, de dirigente do CONTRATANTE ou do fiscal ou gestor do contrato, nos termos do artigo 48, parágrafo único, da Lei nº 14.133, de 2021;

9.14. Quando não for possível a verificação da regularidade no Sistema de Cadastro de Fornecedores –

## TERMO DE CONTRATO ADMINISTRATIVO Nº XXXX/XXXX

SICAF, o CONTRATADO deverá entregar ao setor responsável pela fiscalização do contrato, até o dia trinta do mês seguinte ao da prestação dos serviços, os seguintes documentos:

- a) prova de regularidade relativa à Seguridade Social;
- b) certidão conjunta relativa aos tributos federais e à Dívida Ativa da União;
- c) certidões que comprovem a regularidade perante a Fazenda Municipal ou Distrital do domicílio ou sede do CONTRATADO;
- d) Certidão de Regularidade do FGTS – CRF; e
- e) Certidão Negativa de Débitos Trabalhistas – CNDT;

9.15. Responsabilizar-se pelo cumprimento das obrigações previstas em Acordo, Convenção, Dissídio Coletivo de Trabalho ou equivalentes das categorias abrangidas pelo contrato, por todas as obrigações trabalhistas, sociais, previdenciárias, tributárias e as demais previstas em legislação específica, cuja inadimplência não transfere a responsabilidade ao CONTRATANTE;

9.16. Comunicar ao Fiscal do contrato, no prazo de 24 (vinte e quatro) horas, qualquer ocorrência anormal ou acidente que se verifique no local dos serviços.

9.17. Prestar todo esclarecimento ou informação solicitada pelo CONTRATANTE ou por seus prepostos, garantindo-lhes o acesso, a qualquer tempo, ao local dos trabalhos, bem como aos documentos relativos à execução do empreendimento.

9.18. Paralisar, por determinação do CONTRATANTE, qualquer atividade que não esteja sendo executada de acordo com a boa técnica ou que ponha em risco a segurança de pessoas ou bens de terceiros.

9.19. Promover a guarda, manutenção e vigilância de materiais, ferramentas, e tudo o que for necessário à execução do objeto, durante a vigência do contrato.

9.20. Conduzir os trabalhos com estrita observância às normas da legislação pertinente, cumprindo as determinações dos Poderes Públicos, mantendo sempre limpo o local dos serviços e nas melhores condições de segurança, higiene e disciplina.

9.21. Submeter previamente, por escrito, ao CONTRATANTE, para análise e aprovação, quaisquer mudanças nos métodos executivos que fujam às especificações do memorial descritivo ou instrumento congênere.

9.22. Não permitir a utilização de qualquer trabalho do menor de dezesseis anos, exceto na condição de aprendiz para os maiores de quatorze anos, nem permitir a utilização do trabalho do menor de dezoito anos

em trabalho noturno, perigoso ou insalubre;

9.23. Manter durante toda a vigência do contrato, em compatibilidade com as obrigações assumidas, todas as condições exigidas para habilitação na licitação;

9.24. Cumprir, durante todo o período de execução do contrato, a reserva de cargos prevista em lei para pessoa com deficiência, para reabilitado da Previdência Social ou para aprendiz, bem como as reservas de cargos previstas na legislação (art. 116);

9.25. Comprovar a reserva de cargos a que se refere a cláusula acima, no prazo fixado pelo fiscal do contrato, com a indicação dos empregados que preencheram as referidas vagas (art. 116, parágrafo único);

9.26. Guardar sigilo sobre todas as informações obtidas em decorrência do cumprimento do contrato;

9.27. Arcar com o ônus decorrente de eventual equívoco no dimensionamento dos quantitativos de sua proposta, inclusive quanto aos custos variáveis decorrentes de fatores futuros e incertos, devendo complementá-los, caso o previsto inicialmente em sua proposta não seja satisfatório para o atendimento do objeto da contratação, exceto quando ocorrer algum dos eventos arrolados no art. 124, II, d, da Lei nº 14.133, de 2021;

9.28. Cumprir, além dos postulados legais vigentes de âmbito federal, estadual ou municipal, as normas de segurança do CONTRATANTE;

9.29. Entregar à Divisão de Segurança do Trabalho/DSTr, com 2 (dois) dias úteis de antecedência da data de integração, os documentos, conforme previsto no Manual de Segurança ([http://www.dgrh.unicamp.br/documentos/manuais/man\\_dsso\\_seguranca.pdf](http://www.dgrh.unicamp.br/documentos/manuais/man_dsso_seguranca.pdf)) para Contratados, para emissão de crachás específicos.

9.29.1. Na hipótese de subcontratação, as subcontratadas deverão apresentar toda a documentação relacionada no Manual de Segurança, bem como o Termo de Contrato firmado com a Contratada por cópias autenticadas ou simples junto com o original para cotejo.

9.30. Apresentar a planilha de composição de custo em até 30 (trinta) dias, contados da assinatura do contrato, admitida a prorrogação motivada, por igual período.

9.31. Ceder ao CONTRATANTE todos os direitos patrimoniais relativos ao objeto contratado, o qual poderá ser livremente utilizado e/ou alterado em outras ocasiões, sem necessidade de nova autorização do CONTRATADO.



- 9.32. Manter os empregados nos horários predeterminados pelo CONTRATANTE.
- 9.33. Apresentar os empregados devidamente identificados por meio de crachá.
- 9.34. Apresentar ao CONTRATANTE, quando for o caso, a relação nominal dos empregados que adentrarão no órgão para a execução do serviço.
- 9.35. Observar os preceitos da legislação sobre a jornada de trabalho, conforme a categoria profissional.
- 9.36. Atender às solicitações do CONTRATANTE quanto à substituição dos empregados alocados, no prazo fixado pela fiscalização do contrato, nos casos em que ficar constatado descumprimento das obrigações relativas à execução do serviço, conforme descrito nas especificações do objeto.
- 9.37. Instruir seus empregados quanto à necessidade de acatar as Normas Internas do CONTRATANTE.
- 9.38. Instruir seus empregados a respeito das atividades a serem desempenhadas, alertando-os a não executarem atividades não abrangidas pelo contrato, devendo o CONTRATADO relatar ao CONTRATANTE toda e qualquer ocorrência neste sentido, a fim de evitar desvio de função.
- 9.39. Instruir os seus empregados, quanto à prevenção de incêndios nas áreas do CONTRATANTE.
- 9.40. Adotar as providências e precauções necessárias, inclusive consulta nos respectivos órgãos, se necessário for, a fim de que não venham a ser danificadas as redes hidrossanitárias, elétricas e de comunicação.
- 9.41. Estar registrada ou inscrita no Conselho Profissional competente, conforme as áreas de atuação previstas no Termo de Referência, em plena validade.
- 9.42. Obter junto aos órgãos competentes, conforme o caso, as licenças necessárias e demais documentos e autorizações exigíveis, na forma da legislação aplicável.
- 9.43. Elaborar o Diário de Obra, incluindo diariamente, pelo Engenheiro preposto responsável, as informações sobre o andamento do empreendimento, tais como, número de funcionários, de equipamentos,

condições de trabalho, condições meteorológicas, serviços executados, registro de ocorrências e outros fatos relacionados, bem como os comunicados à Fiscalização e situação das atividades em relação ao cronograma previsto.

9.44. Refazer, às suas expensas, os trabalhos executados em desacordo com o estabelecido nas especificações, bem como substituir aqueles realizados com materiais defeituosos ou com vício de construção, pelo prazo de 05 (cinco) anos, contado da data de emissão do Termo de Recebimento Definitivo.

9.44.1. Prestar atendimento da garantia de todos os serviços executados, seguindo as recomendações da NBR 17170:2022.

9.45. Utilizar somente matéria-prima florestal procedente, nos termos do artigo 11 do Decreto nº 5.975, de 2006, de:

- a) manejo florestal, realizado por meio de Plano de Manejo Florestal Sustentável - PMFS devidamente aprovado pelo órgão competente do Sistema Nacional do Meio Ambiente - SISNAMA;
- b) supressão da vegetação natural, devidamente autorizada pelo órgão competente do Sistema Nacional do Meio Ambiente - SISNAMA;
- c) florestas plantadas; e
- d) outras fontes de biomassa florestal, definidas em normas específicas do órgão ambiental competente.

9.46. Comprovar a procedência legal dos produtos ou subprodutos florestais utilizados em cada etapa da execução contratual, nos termos do artigo 4º, inciso IX, da Instrução Normativa SLTI/MP nº 1, de 19/01/2010, por ocasião da respectiva medição, mediante a apresentação dos seguintes documentos, conforme o caso:

- a) Cópias autenticadas das notas fiscais de aquisição dos produtos ou subprodutos florestais;
- b) Cópia dos Comprovantes de Registro do fornecedor e do transportador dos produtos ou subprodutos florestais junto ao Cadastro Técnico Federal de Atividades Potencialmente Poluidoras ou Utilizadoras de Recursos Ambientais - CTF, mantido pelo IBAMA, quando tal inscrição for obrigatória, acompanhados dos respectivos Certificados de Regularidade válidos, conforme artigo 17, inciso II, da Lei nº 6.938, de 1981, e legislação correlata;
- c) Documento de Origem Florestal – DOF, instituído pela Portaria nº 253, de 18/08/2006, do Ministério do Meio Ambiente, e Instrução Normativa IBAMA nº 21, de 24/12/2014, quando se tratar de produtos ou subprodutos florestais de origem nativa cujo transporte e armazenamento exijam a emissão de tal licença obrigatória; e

9.47. Caso os produtos ou subprodutos florestais utilizados na execução contratual tenham origem em

## TERMO DE CONTRATO ADMINISTRATIVO Nº XXXX/XXXX

Estado que possua documento de controle próprio, o CONTRATADO deverá apresentá-lo, em complementação ao DOF, a fim de demonstrar a regularidade do transporte e armazenamento nos limites do território estadual.

9.48. Observar as diretrizes, critérios e procedimentos para a gestão dos resíduos da construção civil estabelecidos na Resolução nº 307, de 05/07/2002, com as alterações posteriores, do Conselho Nacional de Meio Ambiente - CONAMA, conforme artigo 4º, §§ 2º e 3º, da Instrução Normativa SLTI/MP nº 1, de 19/01/2010, nos seguintes termos:

9.48.1. O gerenciamento dos resíduos originários da contratação deverá obedecer às diretrizes técnicas e procedimentos do Programa Municipal de Gerenciamento de Resíduos da Construção Civil, ou do Projeto de Gerenciamento de Resíduos da Construção Civil apresentado ao órgão competente, conforme o caso.

9.48.2. Nos termos dos artigos 3º e 10º da Resolução CONAMA nº 307, de 05/07/2002, o CONTRATADO deverá providenciar a destinação ambientalmente adequada dos resíduos da construção civil originários da contratação, obedecendo, no que couber, aos seguintes procedimentos:

9.48.2.1. resíduos Classe A (reutilizáveis ou recicláveis como agregados): deverão ser reutilizados ou reciclados na forma de agregados, ou encaminhados a aterros de resíduos classe A de preservação de material para usos futuros.

9.48.2.2. resíduos Classe B (recicláveis para outras destinações): deverão ser reutilizados, reciclados ou encaminhados a áreas de armazenamento temporário, sendo dispostos de modo a permitir a sua utilização ou reciclagem futura.

9.48.2.3. resíduos Classe C (para os quais não foram desenvolvidas tecnologias ou aplicações economicamente viáveis que permitam a sua reciclagem/recuperação): deverão ser armazenados, transportados e destinados em conformidade com as normas técnicas específicas.

9.48.2.4. resíduos Classe D (perigosos, contaminados ou prejudiciais à saúde): deverão ser armazenados, transportados, reutilizados e destinados em conformidade com as normas técnicas específicas.

9.48.3. Em nenhuma hipótese o CONTRATADO poderá dispor os resíduos originários da contratação em aterros de resíduos sólidos urbanos, áreas de “bota fora”, encostas, corpos d’água, lotes vagos e áreas protegidas por Lei, bem como em áreas não licenciadas.

9.49. Observar as seguintes diretrizes de caráter ambiental:

9.49.1. Qualquer instalação, equipamento ou processo, situado em local fixo, que libere ou emita matéria para a atmosfera, por emissão pontual ou fugitiva, utilizado na execução contratual, deverá respeitar os limites máximos de emissão de poluentes admitidos na Resolução CONAMA nº 382, de 26/12/2006, e legislação correlata, de acordo com o poluente e o tipo de fonte.

9.49.2. Na execução contratual, conforme o caso, a emissão de ruídos não poderá ultrapassar os níveis considerados aceitáveis pela Norma NBR-10.151 - Avaliação do Ruído em Áreas Habitadas visando o conforto da comunidade, da Associação Brasileira de Normas Técnicas - ABNT, ou aqueles estabelecidos na NBR-10.152 - Níveis de Ruído para conforto acústico, da Associação Brasileira de Normas Técnicas - ABNT, nos termos da Resolução CONAMA nº 01, de 08/03/90, e legislação correlata.

9.50. Nos termos do artigo 4º, § 3º, da Instrução Normativa SLTI/MP nº 1, de 19/01/2010, deverão ser utilizados, na execução contratual, agregados reciclados, sempre que existir a oferta de tais materiais, capacidade de suprimento e custo inferior em relação aos agregados naturais, inserindo-se na planilha de formação de preços os custos correspondentes.

9.51. Responder por qualquer acidente de trabalho na execução dos serviços, por uso indevido de patentes registradas em nome de terceiros, por danos resultantes de defeitos ou incorreções dos serviços ou dos bens do CONTRATANTE, de seus funcionários ou de terceiros, ainda que ocorridos em via pública junto ao serviço de engenharia.

9.52. Realizar, conforme o caso, por meio de laboratórios previamente aprovados pela fiscalização e sob suas custas, os testes, ensaios, exames e provas que lhe caibam necessárias ao controle de qualidade dos materiais, serviços e equipamentos a serem aplicados nos trabalhos, conforme procedimento previsto nas especificações.

9.53. Providenciar, conforme o caso, as ligações definitivas das utilidades previstas no projeto (água, esgoto, gás, energia elétrica, telefone etc.), bem como atuar junto aos órgãos federais, estaduais e municipais e concessionárias de serviços públicos para a obtenção de licenças e regularização dos serviços e atividades concluídas (ex.: Habite-se, Licença Ambiental de Operação etc.).

9.54. Fornecer os projetos executivos desenvolvidos pelos Contratados, que formarão um conjunto de documentos técnicos, gráficos e descritivos referentes aos segmentos especializados de engenharia, previamente e devidamente compatibilizados, de modo a considerar todas as possíveis interferências capazes de oferecer impedimento total ou parcial, permanente ou temporário, à execução do empreendimento, de maneira a abrangê-la em seu todo, compreendendo a completa caracterização e entendimento de todas as suas especificações técnicas, para posterior execução e implantação do objeto garantindo a plena compreensão das informações prestadas, bem como sua aplicação correta nos trabalhos:

9.54.1. A elaboração dos projetos executivos deverá partir das soluções desenvolvidas nos anteprojetos constantes neste Termo de Referência e seus anexos (Caderno de Encargos e Especificações Técnicas) e apresentar o detalhamento dos elementos construtivos e especificações técnicas, incorporando as alterações exigidas pelas mútuas interferências entre os diversos projetos.

9.55. Em se tratando de atividades que envolvam serviços de natureza intelectual, após a assinatura do contrato, o CONTRATADO deverá participar de reunião inicial, devidamente registrada em Ata, para dar início à execução do serviço, com o esclarecimento das obrigações contratuais, em que estejam presentes os técnicos responsáveis pela elaboração do termo de referência, o gestor do contrato, o fiscal técnico do contrato, o fiscal administrativo do contrato, se houver, os técnicos da área requisitante, o preposto da empresa e os gerentes das áreas que executarão os serviços contratados.

9.56. Entregar à Fiscalização de obras as seguintes documentações como condição indispensável para o recebimento provisório do objeto:

- a. Manual do proprietário, conforme modelo;
- b. “as built”, elaborado pelo responsável por sua execução;
- c. Notas fiscais e manuais dos equipamentos instalados;
- d. Controles remotos dos equipamentos de climatização;
- e. Relatórios dos testes de estanqueidade das tubulações e da impermeabilização;
- f. Laudos dos sistemas de ancoragem;
- g. Laudos de resistência, durabilidade e desempenho da cobertura;
- h. ART de execução de obra;

9.57. Inscrever a Obra no Cadastro Nacional de Obras – CNO da Receita Federal do Brasil em até 30 (trinta) dias contados da data do início da obra, em conformidade com a Instrução Normativa RFB nº 2061/2021.

9.58. É obrigação da Contratada manter a CNO atualizada durante toda execução do contrato.

9.58.1. Sempre que houver alteração dos dados informados inicialmente, a Contratada deverá prestar informações sobre as alterações cadastrais, observado o disposto no § 3º do art. 18 da IN RFB 2061/2021.

9.59. A Contratada deverá manter a CNO na situação pertinente durante toda a execução do Contrato.

9.60. Ao término da execução, a Contratada deverá providenciar o encerramento da CNO e apresentar a Certidão Negativa de Débitos de Obra (CND) como condição para o Termo de Recebimento da Obra Definitivo.

9.61. Nas hipóteses de rescisão do Contrato, nos termos da Cláusula Décima Terceira, a empresa deverá providenciar o encerramento da CNO e regularizar a obra no percentual correspondente à construção realizada, apresentando a Certidão Negativa de Débitos de Obra (CND).

9.62. Responsabilizar-se pelo(a):

- a) projeto de obras provisórias, devendo, quando necessário, providenciar a sua aprovação junto a terceiros;
- b) instalação e manutenção do canteiro de obras, incluindo vestiários, sanitários e área de vivência, em conformidade com as normas Regulamentadoras do Ministério do Trabalho;
- c) planejamento da execução da obra nos seus aspectos administrativos e técnicos, conforme programação física específica dos mesmos;
- d) segurança de todas as atividades no local da execução da obra;
- e) abrigo, guarda e manutenção de seus equipamentos;
- f) preparo de materiais, transportes dentro e fora do serviço, na vertical e horizontal;
- g) transporte e alimentação de seus funcionários, sendo terminantemente vedada a pernoite de funcionários na obra;
- h) pagamentos de quaisquer verbas decorrentes da relação empregatícia com seus funcionários que irão executar a obra, tais como: salários, vantagens, verbas rescisórias, encargos, inclusive sociais e previdenciários, por ela devendo responder judicial e/ou extrajudicialmente, afastada qualquer hipótese de vínculo empregatício entre seus funcionários e a CONTRATANTE;
- i) acidentes na execução da obra, inclusive quanto às redes de serviços públicos, o uso indevido de patentes e, ainda, por fatos que resultem na destruição ou danificação do serviço, estendendo-se tal responsabilidade até a assinatura do “Termo de Recebimento Definitivo do Serviço” e a integral liquidação de indenização caso devida a terceiros;
- j) estabilidade da obra e o perfeito e eficiente funcionamento de todas as suas instalações que, na forma da lei, subsistirá mesmo após a aceitação provisória ou definitiva do serviço;
- k) encargos fiscais, seguro, frete, tributos e outros que incidam ou venham a incidir sobre o objeto deste

contrato ou no seu transporte;

- l) qualidade e quantidade dos materiais empregados, assim como o processo de sua utilização, cabendo-lhe, inclusive, executar os serviços não aceitos pela Equipe de Fiscalização e que devam ser refeitos;
- m) correção dos defeitos notificados pela CONTRATANTE, no prazo de 20 (vinte) dias úteis da data do recebimento da notificação, exceto quando fixado prazo diferente pela fiscalização;
- n) danos causados à Universidade e/ou terceiros, decorrentes de dolo ou culpa na execução do contrato, cujo ressarcimento deverá ser imediato, observada a ampla defesa e o contraditório.

#### **10. CLÁUSULA DÉCIMA- OBRIGAÇÕES PERTINENTES À LGPD**

10.1. As partes deverão cumprir a Lei nº 13.709, de 14 de agosto de 2018 (LGPD), quanto a todos os dados pessoais a que tenham acesso em razão do certame ou do contrato administrativo que eventualmente venha a ser firmado, a partir da apresentação da proposta no procedimento de contratação, independentemente de declaração ou de aceitação expressa.

10.2. Os dados obtidos somente poderão ser utilizados para as finalidades que justificaram seu acesso e de acordo com a boa-fé e com os princípios do art. 6º da LGPD.

10.3. É vedado o compartilhamento com terceiros dos dados obtidos fora das hipóteses permitidas em Lei.

10.4. A Administração deverá ser informada no prazo de 5 (cinco) dias úteis sobre todos os contratos de suboperação firmados ou que venham a ser celebrados pelo CONTRATADO.

10.5. Terminado o tratamento dos dados nos termos do art. 15 da LGPD, é dever do CONTRATADO eliminá-los, com exceção das hipóteses do art. 16 da LGPD, incluindo aquelas em que houver necessidade de guarda de documentação para fins de comprovação do cumprimento de obrigações legais ou contratuais e somente enquanto não prescritas essas obrigações.

10.6. É dever do CONTRATADO orientar e treinar seus empregados sobre os deveres, requisitos e responsabilidades decorrentes da LGPD.

10.7. O CONTRATADO deverá exigir de suboperadores e subcontratados o cumprimento dos deveres da presente cláusula, permanecendo integralmente responsável por garantir sua observância.

10.8. O CONTRATANTE poderá realizar diligência para aferir o cumprimento dessa cláusula, devendo o CONTRATADO atender prontamente eventuais pedidos de comprovação formulados.

10.9. O CONTRATADO deverá prestar, no prazo fixado pelo CONTRATANTE, prorrogável justificadamente, quaisquer informações acerca dos dados pessoais para cumprimento da LGPD, inclusive

quanto a eventual descarte realizado.

10.10. Bancos de dados formados a partir de contratos administrativos, notadamente aqueles que se proponham a armazenar dados pessoais, devem ser mantidos em ambiente virtual controlado, com registro individual rastreável de tratamentos realizados (LGPD, art. 37), com cada acesso, data, horário e registro da finalidade, para efeito de responsabilização, em caso de eventuais omissões, desvios ou abusos.

10.10.1. Os referidos bancos de dados devem ser desenvolvidos em formato interoperável, a fim de garantir a reutilização desses dados pela Administração nas hipóteses previstas na LGPD.

10.11. O contrato está sujeito a ser alterado nos procedimentos pertinentes ao tratamento de dados pessoais, quando indicado pela autoridade competente, em especial a ANPD por meio de opiniões técnicas ou recomendações, editadas na forma da LGPD.

10.12. Os contratos e convênios de que trata o § 1º do art. 26 da LGPD deverão ser comunicados à autoridade nacional.

#### **11. CLÁUSULA DÉCIMA PRIMEIRA – GARANTIA DE EXECUÇÃO (art. 92, XII)**

11.1. Não haverá exigência de garantia contratual da execução.

#### **12. CLÁUSULA DÉCIMA SEGUNDA – INFRAÇÕES E SANÇÕES ADMINISTRATIVAS**

12.1. Comete infração administrativa, nos termos da Lei nº 14.133, de 2021, o CONTRATADO que:



## TERMO DE CONTRATO ADMINISTRATIVO Nº XXXX/XXXX

- a) der causa à inexecução parcial do contrato;
- b) der causa à inexecução parcial do contrato que cause grave dano à Administração ou ao funcionamento dos serviços públicos ou ao interesse coletivo;
- c) der causa à inexecução total do contrato;
- d) ensejar o retardamento da execução ou da entrega do objeto da contratação sem motivo justificado;
- e) apresentar documentação falsa ou prestar declaração falsa durante a execução do contrato;
- f) praticar ato fraudulento na execução do contrato;
- g) comportar-se de modo inidôneo ou cometer fraude de qualquer natureza;
- h) praticar ato lesivo previsto no art. 5º da Lei nº 12.846, de 1º de agosto de 2013.

12.2. Serão aplicadas ao CONTRATADO que incorrer nas infrações acima descritas as seguintes sanções:

- i) **Advertência**, quando o CONTRATADO der causa à inexecução parcial do contrato, sempre que não se justificar a imposição de penalidade mais grave (art. 156, §2º, da Lei nº 14.133, de 2021);
- ii) **Impedimento de licitar e contratar**, quando praticadas as condutas descritas nas alíneas “b”, “c” e “d” do subitem acima deste Contrato, sempre que não se justificar a imposição de penalidade mais grave (art. 156, § 4º, da Lei nº 14.133, de 2021);
- iii) **Declaração de inidoneidade para licitar e contratar**, quando praticadas as condutas descritas nas alíneas “e”, “f”, “g” e “h” do subitem acima deste Contrato, bem como nas alíneas “b”, “c” e “d”, que justifiquem a imposição de penalidade mais grave (art. 156, §5º, da Lei nº 14.133, de 2021).
- iv) **Multa Contratual**: que não poderá ser inferior a 0,5% nem superior a 30% do valor do contrato licitado ou celebrado com contratação direta e será aplicada ao responsável por qualquer infração administrativa ou descumprimento de qualquer das cláusulas estipuladas no presente contrato.
- v) **Multa de Mora**: calculada progressivamente, por dia de atraso, sobre o valor da obrigação não cumprida, observando-se a relação proporcional dos dias de atraso com o prazo de entrega ou execução contratualmente estabelecido, na forma a seguir disposta:

1. Para atraso de até 25% (vinte e cinco por cento) do prazo estipulado para o cumprimento da obrigação: multa de 0,15% (zero vírgula quinze por cento) por dia de atraso;
2. Para atraso entre 25,01 (vinte e cinco vírgula zero um) e 50% (cinquenta por cento) do prazo estipulado para o cumprimento da obrigação: multa de 0,2% (zero vírgula dois por cento) por dia de atraso;
3. Para atraso entre 50,01 (cinquenta vírgula zero um) e 75% (setenta e cinco por cento) do prazo estipulado para o cumprimento da obrigação: multa de 0,3% (zero vírgula três por cento) por dia de atraso;
4. Para atraso superior a 75% (setenta e cinco por cento) do prazo estipulado para o cumprimento da obrigação: multa de 0,4% (zero vírgula quatro por cento) por dia de atraso.

## TERMO DE CONTRATO ADMINISTRATIVO Nº XXXX/XXXX

v.1. O percentual de atraso será obtido por meio da divisão do número de dias de atraso pelo prazo contratualmente estabelecido e, posteriormente, multiplicado por 100 (cem), com arredondamento em duas casas decimais.

12.3. A aplicação das sanções previstas neste Contrato não exclui, em hipótese alguma, a obrigação de reparação integral do dano causado ao CONTRATANTE (art. 156, §9º, da Lei nº 14.133, de 2021)

12.4. Todas as sanções previstas neste Contrato poderão ser aplicadas cumulativamente com a multa (art. 156, §7º, da Lei nº 14.133, de 2021).

12.4.1. Antes da aplicação da multa será facultada a defesa do interessado no prazo de 15 (quinze) dias úteis, contado da data de sua intimação (art. 157, da Lei nº 14.133, de 2021)

12.4.2. Se a multa aplicada e as indenizações cabíveis forem superiores ao valor do pagamento eventualmente devido pelo CONTRATANTE ao CONTRATADO, além da perda desse valor, a diferença será descontada da garantia prestada ou será cobrada judicialmente (art. 156, §8º, da Lei nº 14.133, de 2021).

12.4.3. Previamente ao encaminhamento à cobrança judicial, a multa poderá ser recolhida administrativamente no prazo máximo de 05 (cinco) dias úteis, a contar da data do recebimento da comunicação enviada pela autoridade competente.

12.5. A aplicação das sanções realizar-se-á em processo administrativo que assegure o contraditório e a ampla defesa ao CONTRATADO, observando-se o procedimento previsto no **caput** e parágrafos do art. 158 da Lei nº 14.133, de 2021, para as penalidades de impedimento de licitar e contratar e de declaração de inidoneidade para licitar ou contratar.

12.6. Na aplicação das sanções serão considerados (art. 156, §1º, da Lei nº 14.133, de 2021):

- a) a natureza e a gravidade da infração cometida;
- b) as peculiaridades do caso concreto;
- c) as circunstâncias agravantes ou atenuantes;
- d) os danos que dela provierem para o CONTRATANTE;
- e) a implantação ou o aperfeiçoamento de programa de integridade, conforme normas e orientações dos órgãos de controle.

12.7. Os atos previstos como infrações administrativas na Lei nº 14.133, de 2021, ou em outras leis de licitações e contratos da Administração Pública que também sejam tipificados como atos lesivos na Lei nº

12.846, de 2013, serão apurados e julgados conjuntamente, nos mesmos autos, observados o rito procedimental e autoridade competente definidos na referida Lei (art. 159).

12.8. A personalidade jurídica do CONTRATADO poderá ser desconsiderada sempre que utilizada com abuso do direito para facilitar, encobrir ou dissimular a prática dos atos ilícitos previstos neste Contrato ou para provocar confusão patrimonial, e, nesse caso, todos os efeitos das sanções aplicadas à pessoa jurídica serão estendidos aos seus administradores e sócios com poderes de administração, à pessoa jurídica sucessora ou à empresa do mesmo ramo com relação de coligação ou controle, de fato ou de direito, com o CONTRATADO, observados, em todos os casos, o contraditório, a ampla defesa e a obrigatoriedade de análise jurídica prévia (art. 160, da Lei nº 14.133, de 2021)

12.9. O CONTRATANTE deverá, no prazo máximo de 15 (quinze) dias úteis, contado da data de aplicação da sanção, informar e manter atualizados os dados relativos às sanções por ela aplicadas, para fins de publicidade no Cadastro Nacional de Empresas Inidôneas e Suspensas (Ceis) e no Cadastro Nacional de Empresas Punidas (Cnep), instituídos no âmbito do Poder Executivo Federal. (Art. 161, da Lei nº 14.133, de 2021)

12.10. As sanções de impedimento de licitar e contratar e declaração de inidoneidade para licitar ou contratar são passíveis de reabilitação na forma do art. 163 da Lei nº 14.133/21.

12.11. Os débitos do CONTRATADO para com a Administração CONTRATANTE, resultantes de multa administrativa e/ou indenizações, não inscritos em dívida ativa, poderão ser compensados, total ou parcialmente, com os créditos devidos pelo referido órgão decorrentes deste mesmo contrato ou de outros contratos administrativos que o CONTRATADO possua com o mesmo órgão ora CONTRATANTE, na forma da Instrução Normativa SEGES/ME nº 26, de 13 de abril de 2022.

12.12. Além das disposições previstas na Cláusula Décima Segunda, a aplicação das sanções previstas no presente contrato deverá observar o disposto na Resolução GR-19/2023.

### **13. CLÁUSULA DÉCIMA TERCEIRA – DA EXTINÇÃO CONTRATUAL**

13.1. O contrato será extinto quando cumpridas as obrigações de ambas as partes, ainda que isso ocorra antes do prazo estipulado para tanto.

13.2. Se as obrigações não forem cumpridas no prazo estipulado, a vigência ficará prorrogada até a conclusão do objeto

13.3. Quando a não conclusão do contrato referida no item anterior decorrer de culpa do CONTRATADO:

- a. ficará ele constituído em mora, sendo-lhe aplicáveis as respectivas sanções administrativas; e
- b. poderá a Administração optar pela extinção do contrato e, nesse caso, adotará as medidas

admitidas em lei para a continuidade da execução contratual.

13.4. O contrato poderá ser extinto antes de cumpridas as obrigações nele estipuladas, ou antes do prazo nele fixado, por algum dos motivos previstos no artigo 137 da Lei nº 14.133/21, bem como amigavelmente, assegurados o contraditório e a ampla defesa.

13.4.1. Nesta hipótese, aplicam-se também os artigos 138 e 139 da mesma Lei.

13.4.2. A alteração social ou a modificação da finalidade ou da estrutura da empresa não ensejará a extinção se não restringir sua capacidade de concluir o contrato.

13.4.2.1. Se a operação implicar mudança da pessoa jurídica contratada, deverá ser formalizado termo aditivo para alteração subjetiva.

13.5. O termo de extinção, sempre que possível, será precedido:

13.5.1. Balanço dos eventos contratuais já cumpridos ou parcialmente cumpridos;

13.5.2. Relação dos pagamentos já efetuados e ainda devidos;

13.5.3. Indenizações e multas.

13.6. A extinção do contrato não configura óbice para o reconhecimento do desequilíbrio econômico-financeiro, hipótese em que será concedida indenização por meio de termo indenizatório (art. 131, caput, da Lei n.º 14.133, de 2021).

13.7. O contrato poderá ser extinto caso se constate que o CONTRATADO mantém vínculo de natureza técnica, comercial, econômica, financeira, trabalhista ou civil com dirigente do órgão ou entidade CONTRATANTE ou com agente público que tenha desempenhado função na licitação ou atue na fiscalização ou na gestão do contrato, ou que deles seja cônjuge, companheiro ou parente em linha reta, colateral ou por afinidade, até o terceiro grau (art. 14, inciso IV, da Lei n.º 14.133, de 2021).

#### **14. CLÁUSULA DÉCIMA QUARTA – DOTAÇÃO ORÇAMENTÁRIA**

14.1.

14.2. As despesas serão pagas através de recursos orçamentários a conta da(s) funcional(is) programática(s)                     no elemento econômico                    .

14.3.

**15. CLÁUSULA DÉCIMA QUINTA – DOS CASOS OMISSOS**

15.1. Os casos omissos serão decididos pelo CONTRATANTE, segundo as disposições contidas na Lei nº 14.133, de 2021, e demais normas federais aplicáveis e, subsidiariamente, segundo as disposições contidas na Lei nº 8.078, de 1990 – Código de Defesa do Consumidor – e normas e princípios gerais dos contratos.

**16. CLÁUSULA DÉCIMA SEXTA – ALTERAÇÕES**

16.1. Eventuais alterações contratuais reger-se-ão pela disciplina dos arts. 124 e seguintes da Lei nº 14.133, de 2021.

16.2. O CONTRATADO é obrigado a aceitar, nas mesmas condições contratuais, os acréscimos ou supressões que se fizerem necessários, até o limite de 25% (vinte e cinco por cento) do valor inicial atualizado do contrato.

16.3. As alterações contratuais deverão ser promovidas mediante celebração de termo aditivo, submetido à prévia aprovação da consultoria jurídica do CONTRATANTE, salvo nos casos de justificada necessidade de antecipação de seus efeitos, hipótese em que a formalização do aditivo deverá ocorrer no prazo máximo de 1 (um) mês (art. 132 da Lei nº 14.133, de 2021).

16.4. Registros que não caracterizam alteração do contrato podem ser realizados por simples apostila, dispensada a celebração de termo aditivo, na forma do art. 136 da Lei nº 14.133, de 2021.

**17. CLÁUSULA DÉCIMA SÉTIMA – PUBLICAÇÃO**

17.1. Incumbirá ao CONTRATANTE divulgar o presente instrumento no Portal Nacional de Contratações Públicas (PNCP), na forma prevista no art. 94 da Lei 14.133, de 2021, bem como no respectivo sítio oficial na Internet, em atenção ao art. 91, *caput*, da Lei n.º 14.133, de 2021, e ao art. 8º, §2º, da Lei n. 12.527, de 2011, c/c art. 7º, §3º, inciso V, do Decreto n. 7.724, de 2012.

**18. CLÁUSULA DÉCIMA OITAVA– FORO**

18.1. Fica eleito o Foro da Comarca de Campinas, Estado de São Paulo para dirimir os litígios que decorrerem da execução deste Termo de Contrato que não puderem ser compostos pela conciliação, conforme art. 92, §1º, da Lei nº 14.133/21.

E assim, por estarem as partes justas e contratadas, foi lavrado o presente instrumento em 01 (uma) via, que, lido e achado conforme pelo contratado e pelo contratante, vai por eles assinado para que produza todos os efeitos de Direito.

Campinas,

CONTRATANTE:

\_\_\_\_\_  
**UNIVERSIDADE ESTADUAL DE CAMPINAS**  
**CNPJ/MF Nº 46.068.425/0001-33**

CONTRATADA:

\_\_\_\_\_  
**XXXXXXXXXXXXXXXX**  
**CNPJ/MF Nº XX.XXX.XXX/XXXX-XX**



**UNIVERSIDADE ESTADUAL DE CAMPINAS  
DIRETORIA EXECUTIVA DE ADMINISTRAÇÃO  
DIRETORIA GERAL DA ADMINISTRAÇÃO  
SUPRIMENTOS SAÚDE  
EDITAL**

Minuta:2.2.4 - Aprovado  
segundo Parecer PG nº 3502,  
de 2025, e Despacho PG nº  
6271, de 2025

**ANEXO III**

**DECLARAÇÃO DE COMPROMISSO DE UTILIZAÇÃO DE PRODUTOS E  
SUBPRODUTOS DE MADEIRA**

Em conformidade com o disposto no §2º do artigo 8º do Decreto nº 53.047, de 2 de junho de 2008, que estabelece procedimentos na aquisição de produtos e subprodutos de madeira de origem nativa pelo Governo do Estado de São Paulo:

Eu, \_\_\_\_\_, RG n.º \_\_\_\_\_, legalmente nomeado representante da empresa \_\_\_\_\_, inscrita no CNPJ n.º \_\_\_\_\_, para o fim de qualificação técnica no procedimento licitatório na modalidade Pregão Eletrônico n.º \_\_\_\_\_, processo n.º \_\_\_\_\_, declaro, sob as penas da lei, que para a execução da obra da licitação somente serão utilizados produtos e subprodutos de madeira de origem exótica ou, no caso de utilização de produtos e subprodutos listados no artigo 1º do decreto supracitado, a obrigação de sua aquisição de pessoa jurídica devidamente cadastrada no CADMADEIRA, tendo ciência de que o não atendimento da presente exigência na fase da execução do contrato poderá acarretar a rescisão unilateral com base no inciso I do artigo 137 da Lei Federal n.º 14.133/2021, bem como a aplicação das penalidades previstas nos artigos 155 a 163 da Lei Federal n.º 14.133/2021 e a proibição de contratar com a Administração Pública pelo período de três anos nos termos do artigo 72, § 8º, inciso V, da Lei Federal n.º 9.605/98, independentemente de sua responsabilização na esfera criminal.

Local e data

Assinatura devidamente identificada com comprovação da representação legal da empresa

E-mail: [supri.servicoseobras.saude@dga.unicamp.br](mailto:supri.servicoseobras.saude@dga.unicamp.br).

Praça das Bandeiras, nº 45 - Quadra 2 - Prédio 1 - Cidade Universitária "Zeferino Vaz" - Barão Geraldo  
Campinas - SP - Brasil - CEP: 13083-869  
[www.dga.unicamp.br](http://www.dga.unicamp.br)

Página 44 de 44 – Versão 06/09/2024



A autenticidade do documento pode ser conferida no site:  
[sigad.unicamp.br/verifica](http://sigad.unicamp.br/verifica), informando o código verificador:  
**3BF78579 86004EC6 8AE82D35 9C775DC6**

